Alto Madeira

Publicação dos Diários Associados :: ASSIS CHATEAUBRIAND

ANO LXVII — Porto Velho, sábado, 22 de Julho de 1989 — N.º 18.717

Expofeira abre e Gessé é atração

Com desfile de animais pelas ruas da cidade às 9 horas e coquetel marcado com a presença do governador Angelo Angelim às 17, a Associação Rio Grandense inaugura hoje no antigo Parque dos Tanques a XVI Expofeira de Porto Velho, que terá de 10 horas em diante e às 21 o show artístico com Gessé, considerado depois que o cantor Gilliard confirmou a ausência devido à morte do seu pai. Veja matéria na página 4 do 1.º

CINCO GANHAM QUINA DA LOTO

Brasília (EBN) — Cinco apostadores fizeram a quina da Loto, que premiou cinco dezenas: 01 — 20 — 34 — 37 e 60. Os ganhadores — são de São Paulo, um de Brasília e um de Minas Gerais não revelou, cada um, um bilhão, 308 milhões, 948 mil, 181 cruzeiros.

Policiais flagrados extorquindo no garimpo

DELEGADO NÃO LIBERA NOMES DOS CORRUPTOS

O delegado Mauro Gomes, que preside o inquérito em que estão arrolados cinco policiais flagrantes-dos extorquindo dinheiro de viciados e traficantes de tóxicos na zona de garimpagem de ouro, não liberou a identidade, preferindo dizer que na próxima semana haverá o anúncio. Conforme a mesma fonte, a "Operação Garimpo" que a SRP realizará durante o período de cata de ouro vai apresentar como diferença a rotatividade dos policiais, que só irão uma vez cada à área.

Página 4 do 1.º

No garimpo a própria polícia flagrou policiais extorquindo traficantes e viciados. (Arquivo/AM).

Aumento da Gasolina sai antes do dia 30

Brasília (EBN) — O presidente do Conselho Nacional do Petróleo, General Roberto França Domingues, revelou ontem, que poderá voltar a prática de aumentos de derivados de petróleo nos finais de semana.

Ao garantir que o aumento sairá antes do dia 30 de julho, adiantou que os preços já foram definidos pelo Governo e repudiou a incerteza das datas: "Evitar uma crise de especulação de preços, como esta que está ocorrendo agora".

O general França confirmou que está havendo problemas de fornecimento de gás em algumas regiões do país, como no interior da Bahia, Rio de Janeiro, Belo Horizonte. Em outras locais, no interiado em regiões de lavoura, (a exemplo ao sul de Santa Catarina) a falta é de óleo diesel.

As punições para quem retiver o produto, da parte do CNP, são de três tipos: multa de 4 a 1.308 obrigações reajustáveis do Tesouro Nacional (Ortns), alcançando um total de Cr$ 55 milhões 82 mil 292, interdição de 30 a 60 dias, e cancelamento da licença para funcionamento. Da parte da Polícia Federal, as medidas podem ser até de prisão.

BICHO

FORTALEZA ESTOURADA NA DUQUE DE CAXIAS

Policiais do 2.º DP invadiram na madrugada de ontem um apartamento, na avenida Duque de Caxias 1712, onde funcionava uma "fortaleza" do jogo-do-bicho, prendendo no local o garço Floravante de Oliveira, o estudante Elias Gelson Vagner e Aloízio da Silva, sem profissão definida. Ao delegado Sérgio Barbosa, durante o flagrante, os três disseram não saber que o local era usado para extração do "bicho", apesar de existirem roletas, pális e outra material típico desta atividade e, na casa de Aloízio haverem sido encontradas anotações do movimento de varios pontos espalhados na cidade.

Sobre o jogo-do-bicho, ver "Opinião".

PREFEITOS CONDENAM DESMUNICIPALIZAÇÃO DA SAÚDE E EDUCAÇÃO

Prefeitos de todas cidades do interior, reunidos ontem na Assembléia Legislativa, denunciaram os estudos do Governo do Estado que prevê a desmunicipalização do ensino e da saúde, "o que provocará um enorme retrocesso e beneficiará unicamente a capital por estar mais próxima aos centros de decisão", como citou o presidente da Associação dos Prefeitos, Walclir Raupp, de Rolim de Moura.

O deputado Amisael Silva condenou a medida proposta, afirmando que "isto é uma manobra do Governo para ter influência política em setores que exigem, antes de tudo, competência técnica e não apadrinhamento político". Amisael citou que a centralização dos dois sistemas e a extinção das respectivas secretarias municipais vai proporcionar enorme retrocesso nos respectivos setores.

Página 3 do 1.º.

Reunidos durante mais de quatro horas, prefeitos decidiram se posicionar contra desmunicipalização. (F. Marmi).

EMPOSSADO NOVO REITOR DA UNIR

O ex-reitor Lucio Filho deseja boa sorte ao seu substituto na Unir, Antonino Martins.

O novo reitor da UNIR, professor Antonino Marcio da Silva Filho, foi empossado ontem, pelo governador Angelo Angelim, em ato realizado no auditório do Palácio Presidente Vargas, no início da noite. A solenidade contou com a presença de diversas autoridades e na oportunidade, o ex-reitor Lucio Filho [illegible] o trabalho que realizou à frente da [illegible] nos últimos [illegible] anos, que [illegible] para que esta seja a [illegible] em que um profissional [illegible] dos setores e necessidades [illegible].

O novo reitor, em seu [illegible] disse que deve [illegible] o governador Angelo Angelim que a [illegible] a realidade de Rondônia.

Página 7 do 1.º Cad.

BRASIL TERÁ MAIS 20 MILHÕES DE KWA

Tucuruí (PA) (EBN) — O presidente José Sarney disse ontem que o energia é um setor no qual o Governo não pode deixar de investir. Este investimento, segundo Sarney, deve ser feito "seletivamente e com maior critério".

Sarney chegou a Carajás na começo da tarde, almoçando no Club Serra Norte. Durante o almoço, o presidente da Eletronorte, Mário Bering, fixou a meta da empresa para o Governo Sarney, anunciando um acréscimo de 20 milhões de quilowatts na geração de energia no país.

Depois de visitar as instalações do projeto Grande Carajás, o presidente Sarney visitou a cidade velha de Tucuruí, saindo do ônibus que transportava a comitiva, no final da rua Lauro Sodré — a única da cidade — e da margem do rio Tocantins, para cumprimentar várias moradores que o aplaudiram. O programa do presidente Sarney em Carajás atrasou em 40 minutos.

TABA — O Serviço Regional de Aviação Civil (Serac), órgão do Departamento de Aviação Civil do Ministério da Aeronáutica, já desinterditou as dez (10) aeronaves da empresa Transportes Aéreo da Bacia Amazônica (TABA). Segundo o cel. Claudemir Correia Chagas, chefe do Serac na área do I Comando Aéreo Regional, a interdição das aeronaves decorreu do não cumprimento de boletins de serviço, motivando o cancelamento dos vôos da empresa.

O POVÃO ANDA PERGUNTANDO: QUEM E O ABELHA?

CUSTO DA ELEIÇÃO — No apagar das luzes do primeiro período de atividades da Câmara, o deputado Inocêncio de Oliveira, um dos vice-líderes da Frente Liberal, subiu no plenário e fez um enfático pronunciamento sobre os perigos do abuso do poder econômico na eleição que, em 1986, culminará com a formação da Assembléia Nacional Constituinte. "Baseado na previsão de que a eleição de um parlamentar não sairá por menos de US$ 1 milhão no próximo ano, grupos econômicos — inclusive multinacionais — estão se articulando visando garantir seu espaço no Congresso". Segundo ele, com US$ 300 milhões, representando 0,3% de nossa dívida externa, o poder empresarial econômico poderá eleger a maioria da Assembléia Constituinte, decidindo sobre a futura carta magna do País.

PARTICIPE DO GRANDE PASSEIO DE MOTO E BICICLETA, DOMINGO DIA 28

BENEFICIANDO O INTERIOR — O secretário de Assistência ao Interior, Waldir de Almeida Galvão, já visitou todas as localidades interioranas da jurisdição de sua secretaria, conhecendo a realidade de todas. O secretário e vereador Waldir Galvão

disse que encontrou muitas dificuldades e deficiências, apontando que as populações das Vilas e Distritos precisam, verdadeiramente de maior assistência. A Secretaria de Interior é nova e dispõe de poucos recursos, mas o seu titular, Waldir Galvão, tem muito entusiasmo e dedicação e com a força do seu trabalho vem procurando minorar os sofrimentos das populações necessitadas. Anteontem ele seguiu com uma equipe para a região do Abunã, para visitar além desta, Vista Alegre do Abunã e Nova Califórnia, levando vários materiais, medicamentos e até uma kombi reformada, para serviços no interior, devendo, nas localidades citadas, verificar o andamento de alguns serviços que estão em execução e levantar outras necessidades mais urgentes de suas populações.

ABRE HOJE A XVI EXPOFEIRA DE PORTO VELHO

DIVERSAS — Inaugura-se hoje, no Parque de Exposição dos Tanques, a XVI Exposição Agropecuária e Industrial de Porto Velho. 20 a 28 teremos aí uma semana de muitas novidades, inclusive no campo artístico. xxx FILI GRANA: consta que o ICM fez o empresário Francisco Torres "aderir" ao PMDB. xxx A Capital ganha mais um moderno prédio, a nova sede do Banco Itaú, inaugurada ontem, bem no centro José de Alencar com D. Pedro II.

DETALHES DO COTIDIANO

HORIZONTES NEBULOSOS

Ary de Macedo

O governador Angelin, em que pese estar quase dois anos como militante do legislativo estadual, ainda não conseguiu um bom desempenho político como chefe do poder executivo. Vez por outra lá está ele a cometer escorregões que o deixam em situação melindrosa pelos fatos que acontecem.

Dia destes, por exemplo, no lançamento da candidatura do deputado Tomás Correia à Prefeitura da Capital nas eleições de novembro próximo, o governador Angelin hipotecou de público sua solidariedade e, mais do que isso, seu apoio ao candidato pemedebista. O fato foi considerado de muito imprudência para aqueles que vêem no ardoroso parlamentar, cuja atuação vem sendo destacada nos meios políticos, uma excelente chance mas não refletiu bem na cúpula pemedebista, que considerou o gesto apressado e em desacordo com as diretrizes partidárias, já que outros nomes poderiam surgir no seio da agremiação e esse apoio não deveria ser dado ao candidato, mas àquele que vencer na Convenção.

Como o deputado Tomás Correia ainda continua como espinha na garganta da cúpula partidária, pela atitude independente que tomou juntamente com outros companheiros de bancada por ocasião da escolha do sr. Angelin para candidato ao Governo do Estado, certamente daí nasceu a idéia de lançarem o sr. Jerônimo Santana para Prefeito, com o apoio da vereadora Raquel Cândido como uma espécie de pára-choque das dissidências que vêm surgindo no partido governista. E com isso, a essa altura dos acontecimentos, tudo indica que o apoio dado pelo governador Angelin à candidatura do deputado Tomás Correia já está sendo esvaziado, voltando tudo à estaca zero, gerando ressentimentos e mal estar. Some-se a isso o fato de que o governador Angelin resolveu ficar contra a bancada de seu partido e indicar o sr. Magnus Guimarães para a presidência da Companhia de Mineração de Rondônia, deixando de lado os interesses maiores de sua própria administração e do Estado para atender a compromissos políticos de uma ala pemedebista, e terão vocês certamente uma idéia de que não é nada auspicioso o clima atualmente existente no PMDB, em decorrência do qual é bem possível que o projeto do Governo de criação da Secretaria de Transporte venha a sofrer reações por parte da bancada no legislativo estadual.

Por mais que doirem a ação governamental, certamente as coisas não vão lá tão bem como seria de esperar, dentro do PMDB, embora nem tão mal como muitos saudosistas gostariam que acontecesse. A indicação do sr. Magnus Guimarães para a C.M.R., sobre a qual a bancada pemedebista estadual, por sua grande maioria, à exceção do voto do líder do Governo, manifestou-se contrário, foi uma decisão arrolada do sr. Angelin em que não foi levado em conta os superiores interesses do Estado. Oxalá (e é o que espero sinceramente) que o novo Presidente contrário os prognósticos negativos que sua conduta passada indicava e passe a ter uma atitude compatível no desempenho de suas atribuições, atendo-se aos ditames legais sem atropelar direitos de quem exerce atividades minerárias, porque só assim o Governo estadual terá condições de solucionar a problemática dentro de sua área de ação, compatibilizando-a com as diretrizes maiores ditadas pela legislação federal. Que haja isto, para que não só o sr. Magnus Guimarães, como de resto o governador Angelin e aqueles responsáveis pela indicação, possam livrar-se do ônus que uma péssima administração poderá gerar em desprestígio da Nova República, palavra que de tanto usarem como respaldo às mudanças, já está tomando ares de sua antecessora.

O futuro dirá (e eu espero ser contrariado em meus prognósticos feitos antes da posse do sr. Magnus Guimarães) quem está com a razão. Uma boa administração à frente da C.M.R. e serei dos primeiros a estender a mão à palmatória. Afinal eu acreditei no ex-presidente, quando seu nome estava ainda no terreno das cogitações. Acreditei-o capaz e ele se mostrou interesseiro, deixando-se levar pelo terreno da politicalha e dos interesses escusos. Mas deixa pra lá. Rei morto, rei posto.

HAROLDO LEITE PARA PREFEITO

Alto Madeira

EMPRESA ALTO MADEIRA LTDA
Fundado em 15 de abril de 1917
EURO TOURINHO
Diretor Geral
LUIZ MALHEIROS TOURINHO
Diretor Superintendente
[illegible]
Diretor Administrativo
[illegible]
Diretor Técnico
[illegible]
Editor Chefe
Redação — Redação e Oficinas
Rua Barão do Rio Branco, [illegible]
Impresso em [illegible]

ASSINATURAS
Capital (Anual) [illegible]
Interior (Anual) [illegible]
Exemplar do Dia [illegible]
Exemplar Atrasado [illegible]

SUCURSAIS
[illegible]

OPINIÃO EM 30 LINHAS

Há algum tempo, imaginava que hoje se encontrariam sob o manto — já um tanto surrado e desgastado — do que chamam de "Nova República", denunciavam aos quatro ventos o envolvimento de figuras da administração estadual passada com o jogo do bicho, uma atividade que o parlalá governo do marechal Dutra botou no rol das coisas marginais e que, conforme diziam os noticiários dos órgãos de Imprensa de outros Estados, está ligada diretamente ao financiamento, inclusive, dos policiais e de policiais.

Mas aqui eram muitas as denúncias: havia quem dissesse que secretários — e até o ex-governador — estavam recebendo da cutiliada dos bicheiros, mas, trocado o Governo, eis que, como num passe de mágica, estes cidadãos, conhecidos também como contraventores ou zoóforos, voltaram às ruas da cidade com maior força, demonstrando até que nem se preocupam com a presença dos agentes da lei, como são ditos os policiais.

Atividade considerada ilegal, a jogatina é feita, como em outras cidades desta Nova República de maneira aberta, vai ver até que há gente ver aí anotando as pules com carteira assinada e registro profissional feito tudo direito.

Não que se tenha algo contra quem joga. Acontece que está escrito na lei que a Polícia está aí, paga pelo contribuinte, para reprimir e evitar atividades ilegais. E, de acordo com a legislação, o jogo do bicho é uma atividade ilegal só que, no caso daqui, ninguém sabe, ninguém vê — isso, lógico, do lado policial.

Vai ver que o nobre secretário de Segurança, cidadão que em menos de dois meses de função já se atritou com tanta gente, foi acusado de espancar um radialista e, paradoxalmente, se diz defensor dos direitos humanos ,vai ver que também o secretário nada sabe do assunto, preferindo manter sua briga com a Sejus.

(Sobre o assunto da Sejus, veja matéria na página 4).

Até amanhã.

Comissão define área industrial em Jí-Paraná

Na tarde de ontem, uma comissão da Associação Comercial e Industrial de Ji-Paraná esteve reunida com a equipe da administração Valdemar Camata para sugerir e estudar preliminarmente a localização da futura área do centro industrial. Além dos representantes da associação, Lupercio Dalla Martha, Cesar Augusto Lourenço, Luiz Pareja Lozano, Natal Mesquita, João Crema e Sebastião da Costa, estiveram presentes, o Secretário de Planejamento Luiz Carlos Freitas, o Secretário de Terras, Carlos Manoel, o assessor jurídico Jamil Vila Boas e o Chefe de Gabinete, Domingos Laurito, que por várias horas trocaram idéias, sugestões e apreciaram os mapas de locais que possivelmente poderão abrigar o Centro Industrial de Ji-Paraná.

Valdemar Camata disse que a presença da Associação Comercial nesta reunião, é de grande importância em virtude de ser a classe empresarial a mais interessada na área de investimentos e a preocupação de se definir rapidamente o local é em função do remanejamento de serrarias, máquinas de beneficiamento de cereais, para agilizar um futuro centro de abastecimento energético, com a aquisição de locomóveis e consequentemente sua instalação, que fará gerar energia com o aproveitamento dos restos de madeira das serrarias.

Camata disse ainda que essa idéia partiu por sugestão do governador Angelin Angelin de estimular a iniciativa privada a produzir energia, pois um conjunto de serrarias no Distrito Industrial poderia fornecer matéria prima, para em médio prazo dotar a cidade de um suprimento energético, até ao por conta de sua expansão atual.

OAB INSCREVE PARA CONGRESSO

O presidente da Ordem dos Advogados do Brasil, seccional de Rondônia, Heitor Magalhães, se encontra no interior do Estado desde a segunda-feira, acompanhado de uma comissão, fazendo inscrições e fornecendo dados informativos aos advogados residentes em todos os municípios sobre a realização, entre oito e 12 de agosto, em Porto Velho, do I Congresso Estadual de advogados.

A receptividade desse congresso, segundo as primeiras informações do presidente Heitor Magalhães, é muito boa, e já dá para prever o sucesso que se pretende atingir, uma vez que todos os representantes da comunidade do Estado estará representada através de delegados e comissões, além da participação, ainda, de conferencistas especiais, como é o caso do presidente da OAB nacional, Hermann Assis Baeta, no dia 10.

Diante dessa aceitação, a OAB-RO, está vendo que seu propósito será atingido, reunindo o maior número possível de advogados, "porque há muitos assuntos de interesse nacional, como é o caso da Constituinte, e também da categoria", frisa o presidente Heitor Magalhães.

Heitor retorna do interior segunda-feira, quando fará um balanço de sua estada nos municípios e também do número de companheiros seus inscritos para o congresso.

Prefeitura melhora Rua no S. Sebastião

Ontem pela manhã começou grande movimentação no bairro São Sebastião I, onde a Prefeitura vai abrir duas avenidas e algumas de interligação, visando, com esse trabalho, melhorar as condições do bairro, facilitando o posicionamento de luz e a colocação do sistema de abastecimento d'água.

CONJUNTO

O trabalho, iniciado ontem cedo, está sendo executado, em conjunto, pelas Secretarias Municipais de Planejamento, Obras, Serviços Públicos e Promoção Social, com atribuições específicas, que vão desde o preparo dos moradores para que prestem sua colaboração, o serviço topográfico, limpeza, até a demolição de barracos para remanejamento, pois são inúmeras as casas que estão no meio da rua.

Além das já citadas Secretarias Municipais que estão trabalhando conjuntamente, A Emdur — Empresa de Desenvolvimento Urbano, entra com sua parcela, vendendo, por preços baixos e prazo longos, tubos, conexões, aparelhos sanitários e outros materiais, para melhorar as condições habitacionais das famílias residentes no bairro, principalmente as que forem remanejadas.

A Prefeitura dará todo apoio para a mudança, tanto na "desmontagem" das casas como na condução do material e na reconstrução.

LEIA E ASSINE

Alto Madeira

Tourinho: empresários precisam ser ouvidos pelo Estado (Arquivo/AM)

ACR quer empresários na política

O presidente da Associação Comercial de Rondônia (ACR), empresário Luiz Malheiros Tourinho, insistiu ontem na "importância da participação dos empresários na política de Rondônia, inclusive lançando seus próprios candidatos. De acordo com Tourinho, os empresários, sem dúvida nenhuma, se constituem em vital segmento da sociedade e, em consequência, devem estar bem representados no quadro político e isto só pode se viabilizar a partir do momento em que o empresário se candidata diretamente, ou incentiva a candidatura de outros empresários, e de pessoas que estejam plenamente afinadas com o pensamento da Associação Comercial e de outros organismos vinculados à atividade econômica", disse Luiz Malheiros Tourinho. Este incentivo seria financeiro e institucional, inclusive, disse o presidente da Associação Comercial.

ASPIRAÇÃO

O presidente da Associação Comercial espera que a Assembléia Constituinte e os candidatos à prefeito de Porto Velho, em novembro próximo, se caracterizem pelo debate de idéias com a classe, em encontro amplo e diversificado, para que nesta, todas as forças vivas da economia do Município e do Estado, devam estar representadas, proporcionalmente a seu peso e significado.

Tourinho defendeu ainda a livre iniciativa, o liberalismo democrático, como princípios que têm de estar presentes no âmbito de toda a sociedade, e isso porque a classe empresarial não deve se furtar em defesa de seus interesses e de seus segmentos, viabilizando candidaturas de peso e o resultado em votos do eleitorado", destacou.

SEMEC PROMOVE CURSO DE RELAÇÕES HUMANAS

A partir da próxima segunda-feira, dia 22, a Secretaria Municipal de Educação (SEMEC), estará promovendo um curso de relações humanas destinados a seus próprios funcionários. Esse curso será ministrado no Senac e terá por objetivo principal melhorar o relacionamento dos funcionários entre si e a clientela. Segundo o secretário Daniel Nascimento, o curso terá uma carga de vinte horas/aula, devendo estender-se por toda a próxima semana.

Prefeitos contra desmunicipalização do ensino e saúde

Prefeitos de 11 municípios rondonienses estiveram reunidos ontem no gabinete do presidente da Assembléia Legislativa, quando decidiram se posicionar contra a proposta do Governo do Estado de desmunicipalizar o Ensino e a Educação, conforme se anunciou recentemente, entendendo, como disse o de Rolim de Moura, o peemedebista Waldir Raupp que "o único grande beneficiado é Porto Velho onde ficam as secretarias estaduais respectivas".

A proposta de desmunicipalização foi anunciada por fontes do palácio Presidente Vargas tão logo o governador Ângelo Angelin assumiu e estaria em estudos por uma equipe da qual faz parte o professor Francisco Ansileiro cunhado e assessor especial de Angelin.

CONTRA

Faltaram à reunião os chefes municipais de Costa Marques, Guajará Mirim, Ji-Paraná e Porto Velho e, segundo o presidente da Associação dos Prefeitos de Rondônia, Waldir Raupp, "a idéia geral que levaremos ao governador é de posição contrária à desmunicipalização".

— Se houver mesmo o que se anunciou vamos ter graves prejuízos em nossos municípios, porque ao invés de [illegible] termos ali à mão os centros de decisão, teremos apenas delegacias municipais, sem autonomia e sem capacidade de decisão.

— O que pretendemos — finalizou Raupp — é que as Semec's e Semsau's recebam da parte do Governo do Estado o apoio que necessitam, em meios e equipamentos e que haja maior descentralização administrativa para que possam render melhor e não o contrário, que será altamente prejudicial para o próprio Estado.

Amizael condena redução da autonomia municipal. (Arquivo/AM)

Amizael: querem reduzir autonomia dos municípios

— Quero deixar claro que falo como deputado e como professor. O que se [illegible] fazendo agora, tramando a desmunicipalização do ensino e da saúde é mais um golpe à autonomia municipal e uma maneira de manobrar politicamente com reforços técnicos, aliás uma prática comum nos governantes da Nova República onde já se pediu até que se nomeie diretor para [illegible] particular e um motorista de [illegible] foi guindado ao posto de diretor dos correios.

A colocação foi feita pelo deputado Amizael Silva, do PDS, que posicionou-se ao lado dos prefeitos contra a desmunicipalização do ensino e da saúde, conforme está sendo trabalhado pelo Palácio Presidente Vargas e foi denunciado pelos gestores municipais.

RETROCESSO

Para Amizael "eles que tanto reclamavam de decisões ditas absurdas praticadas por coronéis e generais, agora repetem com grave esses mesmos erros. O problema é político porque querem manipular vagas, cargos e empregos, fazendo um fisiologismo absurdo e incoerente com o que dizem ser a Nova República".

Finalmente o deputado Amizael Silva fez questão de lembrar que a Legislação Federal determina a municipalização e que "se há falhas, o que se deve fazer é corrigi-las onde couber esta correção, mas nunca aumentar a centralização que hoje já é enorme e que prejudica toda a máquina administrativa".

Desde o início, uma situação polêmica

A municipalidade do Ensino e da Educação foi feita em 1981, por decreto do governador Jorge Teixeira, quando eram secretários estaduais o atual deputado Jacob Atallah (Seduc) e Yedo Erse (Sesau), mas desde o princípio houve reclamações especialmente do interior contra o que classificaram de "excesso de centralização".

As reclamações cresceram mais quando assumiu a Seduc o economista Alvaro Lustosa, mas, de qualquer forma, o processo continuou.

A determinação legal para a municipalização é federal e consta na lei 5692, conforme disse um técnico da Seduc ouvido pelo AM, o mesmo acontecendo com a área de saúde, normatizada por outra lei.

Abrajet quer conhecer plano turístico de Ro

O presidente da Associação Brasileira de Jornalistas e Escritores de Turismo em Rondônia, economista João Carlos Coqueiro denunciou ontem que "Rondônia não tem, precisa tornar público, o seu Plano Estadual de Turismo. O economista reclamou maior apoio da Embratur ao setor no Estado, destacando a necessidade de uma tarifa diferenciada nas passagens aéreas para a Amazônia Ocidental".

NECESSIDADES

Para o presidente da ABRAJET deve ser pleiteado à Embratur um tratamento diferenciado, por considerar Porto Velho e Rio Branco, cidades distantes dos grandes centros nacionais e servidas exclusivamente por duas empresas aéreas.

Carlos Coqueiro reclamou também da Empresa Brasileira de Turismo (Embratur) o reduzido número de novos investimentos hoteleiros e de lazer na região.

SEMINÁRIO

— Noções de turismo, ética profissional, relações públicas, história e geografia da Amazônia — estes, dentre outros temas, de acordo com a Abrajet —, deveriam ser objeto, por parte das Secretarias de Cultura, Esporte e Turismo e Municipal de Transportes, de um seminário para motoristas de táxi que integra-cie o profissional ao processo de desenvolvimento turístico de Porto Velho e de Rio Branco".

GURGEL ANUNCIA PORTO EM G. MIRIM

O Secretário de Obras e Serviços Públicos, Adilino Gurgel, admitiu ontem que "já foram concluídos os estudos de definição da área de construção do porto de Guajará Mirim, de acordo com determinação do governador Ângelo Angelin.

Gurgel disse que a área que o Município doou ao Estado para a construção da obra, se localiza às proximidades do próprio porto — área ampla — que inclusive foi objeto de estudos técnicos e sondagens.

Para o Secretário, no entanto, só em agosto será possível dar início ao serviço, que também contará com uma rampa com trilhos, facilitando sensivelmente o transporte de mercadorias para Guajará Mirim e beneficiando, a curto prazo, o comércio local.

MAIS OBRAS

Gurgel anunciou ainda que, concluídas estas obras, serão iniciadas as construções de armazéns, para estocagem de cargas e mercadorias em Costa Marques, Limoeiro, Laranjeiras, Pimenteiras e Vila Bela".

MESSIAS QUER SOLUÇÃO PARA PROBLEMAS: PVH

No próximo dia 30, em audiência já marcada o deputado estadual Manoel Messias (PFL) será recebido pelo prefeito de Porto Velho, José Alves Vieira Guedes, com quem tratará, entre outros assuntos, da construção e melhoria de estradas vicinais no município; transferência do local do atual lixão municipal, e definição da problemática da área de instalação das mini-indústrias em Porto Velho.

RODOVIARIO

Segundo o parlamentar, entre as necessidades apresentadas pelo setor rodoviário de Porto Velho, estão imediatas recuperações de estradas vicinais e a construção de outras, inclusive uma estrada com extensão de aproximadamente 30 quilômetros, para atender a parceleiros que foram assentados na Gleba Jaci-Paraná. O problema foi mostrado com detalhes ao deputado Manoel Messias, por Francisco Ferreira da Costa, representante dos parceleiros, ontem, na Assembléia Legislativa.

Com relação ao pedido que fará quanto à transferência do lixão municipal, o parlamentar justifica que o mesmo, localizado às proximidades do cemitério Santo Antonio, já vive com sua área abrangendo um setor que encontra-se habitado por diversas famílias, que poderão vir a ser prejudicadas com a continuidade do depósito do lixo naquele setor.

MINI-INDUSTRIAS

Sobre a problemática das mini-indústrias, disse Manoel Messias que trata-se de uma área em litígio situada próxima ao Hospital de Base, nesta cidade, onde seus verdadeiros proprietários estão impossibilitados de instalar suas empresas enquanto não houver uma decisão definitiva por parte da Prefeitura, medida que foi precedida pela administração anterior do Município.

CEAG TERÁ CURSO DE SECRETÁRIA EXECUTIVA

O CEAG, Centro de Apoio à Pequena e Média Empresa de Rondônia, órgão vinculado à Secretaria Estadual da Indústria e Comércio, realizará no período de 29 de julho a 2 de agosto um curso de Secretária Executiva, destinado a habilitar secretárias de empresas e propiciar uma visão ampla e integrada da área secretarial, objetiva ainda, conscientizá-las da importância de seu cargo como elemento de formação e crescimento da empresa.

As aulas serão ministradas no auditório do CEAG, localizado na avenida Campos Sales em frente ao Mercado Municipal do Olaria, e o horário de funcionamento será das 8h. às 12h. No ato da inscrição será cobrada uma taxa de 150 mil cruzeiros.

No conteúdo programático constam matérias sobre desenvolvimento secretarial, posicionamento profissional, cargo e suas funções, requisitos técnicos e perspectivas pessoais, organização, aprendizagem e mudanças: a secretaria e seu trabalho interpessoal, conhecimento profissional, técnica de correspondência, etc.

Ayres (esquerda) quer melhores condições de trabalho para a Jucor. (Arquivo/AM).

JUCOR TERÁ NOVA SEDE

O secretário estadual da Indústria e Comércio, Ayres do Amaral, informou que na próxima segunda-feira a Junta Comercial de Rondônia estará funcionando em nova sede. Disse ele, que esta mudança visa dar uma maior comodidade e trazer maiores benefícios aos usuários, pois além de manter a mesma estrutura já reconhecida na região norte como a segunda em volume de trabalho e organização, estará a Jucor inovando sua rotina de trabalho ao implantar um posto de serviço do Beron e um da Delegacia da Receita Federal.

Ressaltou ele, que os grandes problemas advindos com relação à tramitação de CGC e os pagamentos de guias serão sanados e simplificados, pois o contribuinte terá mais facilidade em agilizar suas documentações no próprio local, com isso diminuir o tempo para liberação dos processos.

A Jucor funcionará juntamente com a Auditoria do Estado e Delegacia Regional do MEC, no antigo prédio aonde abrigou a Secel, localizado na Avenida Pinheiro Machado, ao lado do Instituto de Educação "Carmela Dutra".

TEMENDO REPROVAÇÃO GOVERNO RETIRA LEI QUE CRIA SECRETARIA

A Assembléia Legislativa do Estado encerrou, ontem à tarde em sessão extraordinária, sob a presidência do deputado Amizael Gomes da Silva, (PDS), o período extraordinário convocado pelo Governador do Estado, Angelo Angelin.

Pela manhã, o presidente Amizael Silva abriu os trabalhos, secretariado pelo deputado José do Prado, (PFL), e Francisco Nogueira, (PDS).

No período destinado ao Grande Expediente, usou da palavra o Líder do Governo na Casa, deputado Amir Lando, denunciando "a atrocidade cometida contra os garimpeiros que trabalham em Periquitos situado em Guajará Mirim". Segundo o parlamentar situacionista, o Tribunal de Justiça concordou liminar à empresa C. R. Almeida para deter a posse do garimpo, o que não se justifica juridicamente".

Amir Lando ressaltou que, a medida, além de não caber na forma da lei, pois o leito de um rio não é propriedade de ninguém, "é uma injustiça social odiosa. São cerca de 20 mil homens trabalhando, segundo a informação que temos".

Os deputados Francisco Nogueira, (PFL), Sérgio Carminatto, (PMDB), Zuca Marcolino, (PFL), José do Prado, (PFL), Heitor Costa — líder do PDT na Casa —, Jerry Badocha, (PMDB) e Tomás Correia, (PMDB), apartearam o líder do Governo, sublinhando que as medidas que favorecem a companhia são descabidas e apelaram para a Secretaria de Segurança Pública e para os demais órgãos competentes. Os parlamentares exigem a solução imediata do problema.

Foi sugerido pelo líder do PDT, Heitor Costa, e endossado pelo líder do Governo, a formação de uma comissão de parlamentares para o levantamento da real situação em Periquitos, "in loco".

PROJETOS

Em seguida, o presidente Amizael Silva suspendeu a sessão até às 11hs, para que os deputados pudessem deliberar nas Comissões de Constituição e Justiça e na de Finanças e Orçamento.

Durante a reunião, foi discutida pelos parlamentares, a emenda do deputado Sérgio Carminatto ao Projeto de Lei 135/85, que tinha sido incluída ontem, durante a discussão da matéria no Plenário. O parecer do relator da matéria, Amir Lando, foi aprovado e a emenda de Sérgio Carminatto rejeitada pela Comissão por sua inconstitucionalidade. O projeto de lei 135/85 foi aprovado no Plenário e dispensada a sua redação final.

O presidente, então, encerrou a sessão — por ainda haver matérias em tramitação nas comissões — e convocou outra extraordinária para às 15hs.

SESSÃO EXTRAORDINÁRIA

O presidente Amizael Silva abriu a sessão extraordinária, às 15hs., secretariado pelos deputados Manoel Messias e Francisco Nogueira. Após a leitura da ata da sessão anterior, o presidente suspendeu os trabalhos para que as comissões concluíssem as deliberações em seus âmbitos.

Na reabertura da sessão Amizael Silva deu a palavra ao líder do Governo, deputado Amir Lando que anunciou que o Executivo retirava da pauta o Projeto de Lei Complementar 139/85, que cria e estabelece a competência e a estrutura da Secretaria de Estado dos Transportes, e dá outras providências.

Não havendo mais matérias a serem tratadas, Amizael Silva agradeceu aos parlamentares a dedicação dada aos trabalhos legislativos durante o período em que a ALE esteve convocada extraordinariamente, e encerrou a sessão, comunicando a volta ao recesso parlamentar.

Garimpeiros só dispõem de 15 dias: Periquitos

Os quase cinco mil garimpeiros que estão, hoje, em atividades no garimpo "Periquitos", a 80 quilômetros de Guajará Mirim, na fronteira com a Bolívia, dispõem de 15 dias, a contar da próxima quarta-feira, para deixarem a área, caso a empresa C. R. Almeida Mineração S.A não aceite a proposta para a permanência deles no rio Madeira.

O governador Angelo Angelin garantiu, ontem, ao retornar de Brasília, que "a situação está sob controle e que o ministro das Minas e Energia, Aureliano Chaves, pretende deixar amadurecer o problema para poder tomar uma posição".

O Departamento Nacional da Produção Mineral (DNPM) tomou a decisão de expulsar os garimpeiros do garimpo "Periquitos", que alegou razões de ordem legal — o garimpo está localizado em região de fronteira, e a C.R. Almeida detém o direito de exploração, embora na condição de subsidiária.

De acordo com o presidente das Indústrias Extrativas de Rondônia, Frederico Simon Camelo, uma proposta, no sentido de se abrir, oficialmente, o garimpo, numa extensão de 50 quilômetros ao longo do Madeira, foi feita à C.R. Almeida. Segundo Camelo, a empresa receberia um "royaltie" de 10 por cento correspondente à produção de cada garimpeiro.

Camelo justificou a proposta e criticou "aqueles que só querem tumultuar a região":

— Somente alguns políticos que não querem a paz entre os trabalhadores de Periquitos estão interferindo na questão, alegando, entre outras coisas, que a cobrança significa o retorno do dízimo dos tempos em que o Brasil era colônia de Portugal.

Entretanto, a maioria dos garimpeiros (quase 90 por cento) concorda em pagar o "royaltie" para continuar trabalhando em Periquitos. Caso a proposta feita à C.R. Almeida seja aceita por sua diretoria, "Periquitos" passará a ser administrado por um grupo constituído por três empresas: Minerações Camelo, Grupo Jupaia e C.R. Almeida.

MALÁRIA JÁ AFETA 400 MIL PESSOAS

Salvador (EBN) — O Ministério da Saúde vai dar ênfase ao combate à malária porque as 400 mil pessoas hoje afetadas podem se transformar em um milhão dentro de pouco tempo, disse ontem o Ministro Carlos Sant'anna, durante visita que fez ao Instituto de Radiodifusão do Estado da Bahia.

Segundo o Ministro, os governos anteriores relegaram os assuntos ligados à saúde a segundo plano e a malária, que estava erradicada dos centros urbanos do país desde 1942, voltou a aparecer. Epidemias como esquistossomose, doença de Chagas, tuberculose e lepra, também receberão tratamento prioritário.

O ministro se queixou da Divisão dos Setores de Saúde por diversos Ministérios. Como INAMPS é da Previdência Social, os hospitais universitários, controlados pelo Ministério da Educação e Cultura, e a Medicina do Trabalho, vinculada ao Ministério do Trabalho.

Carlos Sant'anna disse também que o presidente José Sarney aos poucos está resgatando todos os seus compromissos com as mudanças. "O Ministério da Saúde é quem define a Política Nacional de Saúde. Mas, hoje o Ministério está numa posição difícil por causa dessa divisão, mas é compromisso da Nova República a unificação do sistema", concluiu o Ministro.

O diretor superintendente regional do Itaú, José Carlos Delgado, discursa na inauguração da nova sede do banco (Foto: R. Nascimento)

Itaú inaugura sua moderna sede

Foi inaugurada, na tarde de ontem, a nova sede da agência local do Banco Itaú, localizada à rua Dom Pedro II, esquina com José de Alencar, dotada de um moderno sistema de computação, além de outras inovações, como cofre noturno e [illegible] de aluguel. A nova sede, segundo o gerente do Itaú, Salvador Olympio Marques, estará interligada, daqui a 30 dias, ao sistema "on line". Funcionando neste dispositivo, a agência local passa a integrar o Itaú Banco Eletrônico.

MODERNA

A nova sede do Banco Itaú foi construída com recursos avaliados em Cr$ 5 bilhões. Moderna, ampla e projetada por técnicos altamente capacitados, a sede conta com dois estacionamentos, para abrigar 60 veículos.

Os dois estacionamentos, mais um cofre de aluguel e um cofre noturno, são as novidades do Banco Itaú para seus clientes. De acordo com o gerente da agência local, "a classe empresarial, os investidores, comerciantes e o povo em geral contam, hoje, com um banco à altura do progresso de Rondônia".

DIREÇÃO

Na inauguração participaram o diretor superintendente regional do Banco Itaú, José Carlos Delgado; o diretor Itaú Seguradora, [illegible] Roberto Ritti; o gerente regional do Itaú Seguradora, Sílvio Franco [illegible]tins; o gerente do [illegible] Seguradora local, A[illegible] Romão Alcaraz, e sub-gerentes locais [illegible]tônio Aparecido de [illegible]veira, Cerzinando [illegible] Souza Pessanha, S[illegible] Ezio Bozzo e Ivan [illegible]rindo.

O sub-chefe da C[illegible] Civil do Governo, Ca[illegible] Rodrigues, represen[illegible] o governador Ang[illegible] Angelin, e num ráp[illegible] discurso de improv[illegible] parabenizou os dir[illegible]res do Itaú "pelo [illegible]lhante investimento, [illegible] por certo, virá auxilia[illegible] progresso de Rondôn[illegible]

60 mi do Polonoroeste para Rondônia este ano

"É necessário que se faça, aqui em Rondônia, um levantamento das áreas não produtivas, que serão distribuídas racionalmente, baseadas no Estatuto da Terra", esse foi, o pronunciamento do governo Angelo Angelin, ontem, quando falou dos assuntos tratados no Encontro dos Governadores, em Brasília.

TRIBUTOS

Para Angelin, é importante que o Estado de Rondônia, que segundo ele, absorve problemas de todo o país, tenha uma participação especial na distribuição tributária que será feita pelo Governo Federal. "Rondônia mantém uma posição 'sui generis' entre os estados da Federação pois absorve grande número de migrantes, com isso necessitamos uma atenção especial para o nosso Estado".

Outra reivindicação do Governador foi a criação de um fundo de compensação para que Rondônia tenha um retorno monetário, considerando as exportações de madeira e minérios, que deprediam a natureza, sem oferecer nada em troca.

A assinatura da portaria liberando 60 milhões de dólares para o programa Polonoroeste a ser executado este ano, nas áreas de saúde, educação, agricultura, transporte, foi uma das novidades trazidas pelo governador.

BR-364

Outra conquista foi a liberação de recursos para a pavimentação da BR-364, que liga Porto Velho a Rio Branco, cujo convênio será assinado junto ao Ministério dos Transportes no próximo dia 30, e a criação do Banco Nacional Cooperativo, BNCC, no município de Porto Velho, para que as cooperativas possam ter maior acesso aos créditos cooperativos.

Outro tema da pauta na reunião dos governadores, a dívida externa, foi decidido que o presidente José Sarney, terá o aval do governo de Rondônia, para que as negociações sejam feitas, desde que o pagamento da dívida externa não fira a soberania do País.

PARTIDO DO POVO BRASILEIRO — PPB
COMISSÃO EXECUTIVA NACIONAL

Declaração de apoio

O Partido do Povo Brasileiro PPB acompanhou, com a maior interesse, o recente encontro do presidente da República com todos os governadores, oportunidade em que os chefes dos executivos estaduais, por iniciativa do governador Franco Montoro, do Estado de São Paulo, se propuseram a firmar um pacto político nacional de apoio às [illegible] governamentais [illegible] [illegible] Nação.

Entende o PPB que esse apoio é um [illegible], de todo [illegible] [illegible] [illegible] [illegible], [illegible] todos os partidos políticos [illegible] [illegible] hora [illegible] de crise e o povo brasileiro [illegible] [illegible] [illegible] [illegible] [illegible] uma [illegible] e patriótica em torno de seu presidente.

O PPB, neste momento, [illegible] a iniciativa de convidar [illegible] dirigentes dos demais p[illegible] dos [illegible] habilitados, p[illegible] em local, data e hora da [illegible] [illegible] do presidente [illegible] República, efetuarem o p[illegible] político e social que se[illegible] necessário para o encami[illegible] mento dos graves [illegible] cionais.

Rio de Janeiro, 19 d[illegible] lho de 1985.

Pela Comissão Exec[illegible] Nacional.

Antônio Pedreira
Presidente

MOTORISTAS ENCERRAM TREINAMENTO

Tendo seus objetivos plenamente atingidos, foi encerrado ontem à tarde o treinamento para motoristas, cobradores e fiscais de ônibus urbanos de Porto Velho, ministrado na sede da Prefeitura pela psicóloga Maria Albertina de Souza, da Secretaria Estadual de Planejamento, e Cladiomar Pereira, da Secretaria Municipal de Transportes.

Segundo o secretário José Ferreira da Costa, dos Transportes, o treinamento [illegible] vira contribuir para a melhoria na relação desses profissionais com os usuários de coletivos na capital.

O treinamento obedeceu diretrizes do Prodiomar Pereira garante que foi muito bom, considerando que os participantes não dispunham de tempo suficiente em razão do trabalho junto às empresas.

O treinamento obedeceu diretrizes do Programa de Capacitação de Recursos Humanos para Transportes Urbanos, da Empresa Brasileira de Transportes Urbanos, órgão do Ministério dos Transportes.

Prefeitura asfalta no Areal

Mais um trecho de rua será asfaltado, hoje, pela Prefeitura, no Areal, na rua Tenreiro Aranha, entre Alexandre Guimarães e a rua Rio de Janeiro. Outro trecho, na área central, será recuperado pela Secretaria Municipal de Obras: na José Bonifácio, entre a Pinheiro Machado e a Clínica Estrela, que estava danificado. A Secretaria Municipal de Obras — segundo o secretário Vivaldo Garcia — recebe na próxima semana um carregamento de 300 toneladas de emulsão asfáltica, que já partiu de Manaus, para prosseguimento das obras de pavimentação. Vivaldo, na está se recuperando de cirurgia de emergência que teve que fazer e a partir de segunda-feira voltará ao trabalho. Com relação à limpeza, o titular da Semob informou que o próximo local a ser trabalhado será o bairro Novo Porto Velho. Na área das estradas vicinais, a próxima (ainda neste mês) será a estrada do Teotônio, levando em conta que em setembro será realizado o Campeonato Popular de Pesca, principalmente acontecimento de caráter turístico do ano.

Juiz mantém coronel preso

Brasília (EBN) — O juiz Edson Smaniotto, da 6a. Vara Criminal do Distrito Federal, manteve a prisão domiciliar para o ex-secretário de Segurança do DF, coronel Lauro Rieth, acusado de mandante do crime do jornalista Mario Eugênio, ocorrido a 11 de novembro passado.

O juiz Edson Smaniotto alegou que "a prisão domiciliar é uma modalidade de prisão especial", exatamente a que tem direito o coronel Lauro Rieth. Os advogados e assistentes da acusação queriam a transferência de Rieth para dependências militares.

O inquérito prosseguirá na próxima terça-feira com o interrogatório das testemunhas de defesa. O juiz acredita que em 15 dias terá ouvido todas testemunhas, podendo, em 20 dias, passar à terceira fase do processo que é o pronunciamento ou não dos acusados do crime.

CRESCE O CONSUMO VAREJISTA NO PAIS

Brasília (EBN) — Nos cinco primeiros meses do ano, o consumo varejista teve crescimento real de 18,8 por cento. A informação consta de relatório divulgado pelo Conselho de Desenvolvimento Comercial — CDC, órgão do Ministério da Indústria e do Comércio. Tal indicador é resultado de pesquisas realizadas em dez capitais brasileiras, tendo-se verificado variações positivas em todas elas.

Os maiores níveis de crescimento no período foram registrados em Belo Horizonte (19,7%), Rio de Janeiro e Salvador (18%, cada), Curitiba (15,4%) e Natal (12,4 %). Nas demais cidades pesquisadas, os índices ficaram abaixo dos 10 por cento, com o menor crescimento verificando-se em Fortaleza, com apenas 2,2 por cento. O mais importante, segundo destaca o CDC, é que pelo quinto mês consecutivo, o comércio varejista apresenta crescimento real em suas vendas.

Em termos de 12 meses, comparando-se o faturamento de maio deste ano com o de maio do ano passado, o INPC (Indicador do Nível de Consumo) cresceu 18,3% na comparação mensal — maio/85 em relação a abril/85 — as vendas varejistas aumentaram 18,1 por cento.

O relatório do CDC revela porém, que dos 12 ramos comerciais pesquisados, cinco continuam apresentando variações negativas, e atribui o bom desempenho do setor, de modo geral, à "política de controle de preços praticada pelo Governo".

GESSÉ SUBSTITUI GILLIARD E SERGIO REIS NÃO VEM MAIS

O cantor Gilliard, que ia se apresentar hoje, na abertura da XVI Expofeira Agropecuária e Industrial de Porto Velho, adiou seu show para o próximo dia 26, em decorrência da morte do pai, anteontem, às 7h30, em Natal (RN). No lugar de Gilliard se apresentará o cantor e compositor Gessé.

Também não virá mais a Porto Velho o cantor Sérgio Reis, como foi anunciado pelos organizadores da Expofeira. O cantor está doente e por isso foi substituído pela dupla caipira Chitãozinho e Chororó. A apresentação de Sérgio Reis estava programada para a próxima quarta-feira, dia 24.

Os demais artistas contratados pela Associação de Criadores de Rondônia para se apresentarem na XVI Expofeira foram todos confirmados pelo membro da Secretaria Executiva, João Cândido das Chagas Júnior.

Entre os artistas contratados estão Gessé, Gilliard, a dupla caipira Chitãozinho e Chororó, o cantor e compositor Agepê, Pedro Paulo, trio Los Angeles. Também está confirmada a participação especial do Movimento Musical do SESC Grito da Cantadores na festa, que será animada pelo empresário Carlos Soares.

Como sempre, os animais serão atração especial na Expo.

Ministro lança uma campanha educativa

Belo Horizonte (EBN) — O Ministro da Cultura, Aluísio Pimenta, anunciou ontem, em Belo Horizonte, que pretende promover uma campanha, envolvendo escolas de primeiro e segundo graus, ensino superior, sindicatos e associações de classe, no sentido de educar e alertar a população para a importância da preservação do Patrimônio Histórico Nacional, em vista dos frequentes assaltos que vem ocorrendo em cidades históricas.

Hoje, o ministro viaja a Sabará, onde foram recentemente roubadas 49 peças do Museu do Ouro, para dizer à população que o ministério pretende tomar, também, medidas de curto prazo para descobrir "o que há por trás destes roubos" e evitar prejuízos futuros.

Aluísio Pimenta já se reuniu com o ministro da Justiça, Fernando Lyra, para traçar planos a serem efetivados a curto, médio e longo prazos, com o objetivo de pôr fim aos roubos de peças antigas.

O ministro chegou a Belo Horizonte, onde participa da solenidade de inauguração do Museu Histórico da cidade Abílio Barreto e mais tarde segue para Congonhas. O ministro explicou que está instituição, que conta com a participação do Pró-Memória, terá um grande papel para a preservação de uma das cidades mais importantes. Em termos culturais, do país, por reunir obras do Aleijadinho. O Centro se constituirá de uma parte "fotográfica", incumbida de recuperar tudo o que existe de fotografia antiga do município; e um trabalho paralelo de preservação dos próprios monumentos de Congonhas.

Hoje, às 9 horas, na Assembléia Legislativa de Minas, ele faz uma palestra sobre o "Negro e a Constituinte", dentro de um simpósio sobre Raça e Cultura Negra no país. Ele passa o domingo em Belo Horizonte, e na segunda-feira segue para Diamantina, onde será o conferencista do tema "Cultura e Desenvolvimento" dentro do Festival de Inverno que se realiza na cidade durante todo o mês de julho, promovido pela Universidade Federal de Minas Gerais.

O comércio [illegible] nos últimos cinco meses, conforme relatório do CDC (Arquivo/AM)

Exército assiste onde o INPS faz greve hospitalar

Ministro manda Exército atender nos locais onde INPS está em greve.

Brasília (EBN) — Por determinação do ministro do Exército, Leônidas Pires Gonçalves, o Departamento Geral de Serviços está tomando providências para que as organizações militares de saúde do Exército prestem assistência aos beneficiários da Previdência Social, onde houver greves ou outras situações de emergência. A informação foi divulgada, em nota distribuída pelo centro de Comunicação Social do Exército.

Segundo a nota, o Exército está, dessa forma, colaborando com os poderes públicos e atendendo solicitação do ministro da Previdência e Assistência Social, Waldir Pires. O desencadeamento deste apoio será efetuado pelos comandantes de Exército e militar de área. Nesse caso, as organizações militares de saúde da força terrestre deverão coordenar suas ações com as organizações congêneres da Marinha e Aeronáutica.

A nota informa, ainda, que até ontem, no Rio de Janeiro, os hospitais e policlínicas do Exército já tinham prestado atendimentos de urgência a 1.422 pessoas.

50 pessoas na comissão da Constituinte

BRASÍLIA (EBN) — A Secretaria de Imprensa da Presidência e o Ministério da Justiça divulgaram o decreto assinado pelo presidente José Sarney que institui uma Comissão Provisória de Estudos Constitucionais, composta de cinquenta membros de livre escolha do Chefe do Executivo.

O decreto estabelece que a Comissão, que se auto regulamentará, será presidida por um de seus membros, designado pelo Presidente da República, e desenvolverá pesquisas e estudos fundamentais, no interesse da Nação Brasileira, para futura colaboração aos trabalhos da Assembléia Nacional Constituinte.

Estabelece, ainda, que o Ministério da Justiça promoverá os meios necessários ao funcionamento da Comissão, que se instalará no dia 20 de agosto de 1985 e concluirá no prazo de dez meses, seus trabalhos.

Na exposição de motivos do ministro da Justiça, que acompanha o Decreto, o ministro Fernando Lyra assinala: "visa a propositura atingir o principal objetivo de seu Governo e de toda a Nação: a elaboração de estudos constitucionais que auscultem a vontade popular e que reflitam as tendências dos diversos segmentos da sociedade brasileira, ordenadamente dispostos em trabalhos jurídicos".

"Não se pretende limitar, nem condicionar a tarefa dos futuros constituintes. Almeja-se proporcionar-lhes contribuição que, sem restrições ou inibições, lhes permita, por esse meio e sem exclusão de outros, o conhecimento mais amplo possível da vontade nacional, que soberanamente representarão" — destacou o ministro Fernando Lyra.

Sarney vai rezar em Aparecida

BRASÍLIA (EBN) — O presidente José Sarney viaja neste domingo para Aparecida do Norte, onde participa da missa de encerramento do XI Congresso Eucarístico Nacional, a convite do arcebispo daquela cidade, Dom Geraldo Penido, "que foi recebido em audiência, no Palácio do Planalto", em maio.

Com Sarney, viajam na comitiva oficial cinco ministros, o senador Fernando Henrique Cardoso (líder do Governo no Congresso), cinco deputados federais, mais o capelão militar do Brasil, Dom José Freire Falcão.

O presidente embarca em Brasília às 8h25m de domingo, chegando em São José dos Campos (São Paulo), às 9h50m, de onde segue de helicóptero até Aparecida do Norte, para a missa que será rezada na Basílica, a partir das onze horas, com horário previsto para terminar às 13 horas.

De acordo com o programa oficial, distribuído pela secretaria de Imprensa e Divulgação, depois da missa a comitiva oficial almoça na residência dos padres da cidade, onde não haverá cobertura jornalística. Às 14h30m, Sarney vai ao heliporto, para a volta a São José dos Campos.

Quanto ao aproveitamento do curso, Claus se despede do governador de São Paulo, Franco Montoro, e embarca para Brasília onde chega às 16h45m. Acompanham Sarney nesta viagem os ministros Almir Pazzianotto (Trabalho), Bayma Denys (Gabinete Militar), José Hugo (Gabinete Civil), João Sayad (Planejamento) e Ivan de Souza Mendes, do SNI.

Estado de Rondônia

TRIBUNAL DE CONTAS
CONCURSOS PUBLICOS PARA PROVIMENTO DE CARGOS DE:
AGENTE DE CONTROLE EXTERNO
AUXILIAR DE CONTROLE EXTERNO
MOTORISTA OFICIAL
EDITAL DE REALIZAÇAO DE PROVAS — SEGUNDA ETAPA

A Comissão Organizadora dos Concursos Públicos em referência, promovidos pelo TRIBUNAL DE CONTAS DO ESTADO DE RONDONIA, COMUNICA aos Candidatos aprovados, abaixo discriminados, que as Provas da Segunda Etapa serão realizadas de acordo com o seguinte Calendário:

I — CONCURSO PARA AGENTE DE CONTROLE EXTERNO

a) Prova: Conhecimentos Gerais (Português e Matemática)

Dia: 27 de julho de 1985 (SÁBADO)

Inicio da prova: 14:00 H

Local: Escola de 1º e 2º Graus "ESTUDO E TRABALHO"

Endereço: Rua Alexandre Guimarães — Areal

Inscrições: 007 — 013 — 033 — 058 — 070 — 071 — 075 — 113 — 130 — 150 — 201 — 245 — 358 — 605 — 636 — 684 — 745 — 762 — 863 — 910 — 920 — 956 — 1021 — 1066

b) Prova: Datilografia

Dia: 28 de julho de 1985 (DOMINGO)

Inicio da prova: 09:00 H

Local: Escola de 1º e 2º Graus "ESTUDO E TRABALHO"

Endereço: Rua Alexandre Guimarães — Areal

Inscrições: 007 — 013 — 033 — 058 — 070 — 071 — 075 — 113 — 130 — 150 — 201 — 245 — 358 — 605 — 636 — 684 — 745 — 762 — 863 — 910 — 920 — 956 — 1021 — 1066

II — CONCURSO PARA AUXILIAR DE CONTROLE EXTERNO

a) Prova: Conhecimentos Gerais (Português e Matemática)

Dia: 27 de julho de 1985 (SABADO)

Inicio da prova: 14:00 H

Local: Escola de 1º e 2º Graus "ESTUDO E TRABALHO"

Endereço: Rua Alexandre Guimarães — Areal

Inscrições: 079 — 095 — 107 — 137 — 338 — 447 — 588 — 617 — 654 — 700 — 722 — 735 — 850

b) Prova: Datilografia

Dia: 28 de julho de 1985 (DOMINGO)

Inicio da prova: 08:00 H

Local: Escola de 1º e 2º Graus "ESTUDO E TRABALHO"

Endereço: Rua Alexandre Guimarães — Areal

Inscrições: 079 — 095 — 107 — 137 — 338 — 447 — 588 — 617 — 654 — 700 — 722 — 735 — 812

III — CONCURSO PARA MOTORISTA OFICIAL

a) Prova: Prática Oral de Condução de Veiculos

Dia: 28 de julho de 1985 (DOMINGO)

Inicio da prova: 08:00 H

Local: Escola de 1º e 2º Graus "ESTUDO E TRABALHO"

Endereço: Rua Alexandre Guimarães — Areal

Inscrições: 002 — 005 — 016 — 018 — 020 — 021 — 025 — 032 — 035 — 036 — 038 — 046 — 050 — 054 — 060 — 064 — 069 — 073 — 075 — 100 — 109 — 113 — 119 — 120 — 122 — 124 — 125 — 126 — 129 — 132 — 139 — 142 — 150 — 154 — 155 — 161 — 163 — 164 — 170 — 173 — 174 — 183 — 184 — 193 — 198

Os Candidatos deverão comparecer aos locais indicados com pelo menos 30 (Trinta) minutos de antecedência, munidos do Cartão de Inscrição, Carteira de Identidade e Caneta esferográfica (tinta azul ou preta).

A identificação e vista dessas provas serão realizadas em data previamente marcadas.

As instruções sobre a Prova de Datilografia serão divulgadas em detalhes posteriormente.

Porto Velho-RO, 15 de julho de 1985

José Baptista de Lima
Presidente

Hélio Máximo Pereira
Membro

Kazunari Nakashima
Membro

(20, 21)

No garimpo a jogatina e a extorsão estão grande, segundo o delegado (Arquivo/AM)

POLICIAIS PRESOS DENTRO DO GARIMPO

Cinco policiais civis estão presos e respondendo a um inquérito junto à Corregedoria Geral da Polícia Civil acusados de corrupção praticada na última "Operação Garimpo" realizada na zona de extração de "Periquitos", fronteira com a Bolívia. Os nomes dos policiais ainda não foram revelados, porém o Corregedor, delegado Mauro Gomes de Souza, adiantou que casos como esse não serão aceitos na nova administração da SSP, garantindo que a Imprensa saberá quem são os envolvidos, o que poderá acontecer na próxima semana quando deverá ficar pronto o inquérito.

Esta não é a primeira vez que caso como este são denunciados envolvendo policiais que participam de missões nos garimpos do Estado. Um delegado do Serviço de Investigação da Segurança, esteve na última terça-feira na zona de extração de Periquitos, localizada às margens do rio Mamoré, fronteira com a Bolívia e constatou a presença de mais de oito policiais civis que estavam em seus dias de folga, mas usando o nome da própria secretaria, bem como a arma para extorquir dinheiro dos viciados conhecidos da polícia bem como traficantes que atuam naquela área de garimpagem.

CORRUPÇAO

Um fato que chamou a atenção do delegado investigador, é que a maioria desses policiais que estavam no garimpo ganham uma média de 400 mil por mês e dão cerca de três a quatro viagem ao garimpo, usando como meio de transporte avião com passagem custando em torno de 700 mil. Além dos já flagranteados outros nomes estão sendo acoplados junto a um dossiê que será levado à corregedoria.

Por outro lado o delegado Dario Xavier Macêdo viajou ontem para a zona de extração de "Periquitos" acompanhado de mais cinco policiais, realizando a continuação da "Operação Garimpo". Uma grande preocupação da direção da SSP é que esses policiais, que são destacados ao garimpo, não "caiam em tentação de aceitar propina de viciados ou de traficantes.

Por isso, a direção já tem uma relação de nomes feita pelo serviço de investigação de policiais que já foram vistos na zona de garimpagem em atitudes suspeitas e fora do serviços da Segurança, todos esses serão cortados da missão. Além disso, todo policial que participar de uma operação como essa não terá uma segunda viagem, incluindo nessa ordem delegados, tentando assim que qualquer um dos dois possam montar postos estratégicos para qualquer serviço ilegal como aconteceu com cinco policiais, recentemente flagranteados no garimpo.

NA SEIJUS, DENÚNCIA DE OMISSÃO DA SSP

Funcionários da Secretaria de Interior e Justiça, Seijus, disseram ontem não entender o procedimento do secretário Raimundo Correa, da Segurança, que em ofício ao deputado Walderedo Paiva, informou que não havia condições materiais para dar o flagrante de um caso apresentado pelos guardas Penitenciários. Segundo o que se disse na Seijus, guardas-penitenciários prenderam um elemento, levaram-no com condutor, testemunhas e tudo à delegacia mas a resposta foi de que não havia como dar o flagrante — faltando tão somente o escrivão e o delegado, o que é da área da Segurança.

— É uma omissão grande e que deveria ser verificada por quem de direito. Agora, quando nós daqui denunciarmos o fato, na Segurança ao invés de procurarem exibi-los, ficam fazendo campanha contra o Walderedo, disse um funcionário.

Garimpeiro dança em seis milhões no Roque

O garimpeiro Pedro Francisco da Silva, 34 anos, foi roubado em mais de seis milhões em dinheiro, depois de promover uma verdadeira farra juntamente com três amigos e quatro mulheres no bar "Casqueta" no bairro do Roque. Depois de altas horas da madrugada, Pedro tirou uma soneca, sendo acordado pelo proprietário do bar dizendo que já estava na hora de fechar. Ao procurar o dinheiro que estava num saco plástico, não tinha nem um centavo.

Imediatamente Pedro correu até a 3.ª Delegacia e registrou uma queixa contra seus próprios amigos, que depois de beberem e farrearem à vontade sairam e ainda levaram seu dinheiro. O delegado Dario Xavier, já de saida para "operação Garimpo" determinou que fosse instaurado um inquérito e colocou dois agentes à procura dos bandidos que nesse momento estão gastando a grana de Pedro com prostitutas no Roque.

Até a tarde de ontem agentes da Sevic — Serviço de Investigação e Capturas — não havia localizado nenhum dos envolvidos, pois estão com poucas caracteristicas e descrição, ficando um trabalho difícil de se realizar, além de serem amigos apenas de farra de Pedro.

Briga de mulheres acaba em sangue

A funcionária Pública Eronilda Teixeira Matos, quase foi morta ontem pela comerciante Joana D'arque dos Santos, que armada de uma faca desferiu vários arranhões em seu corpo deixando-a esvaindo-se em sangue. O caso foi denunciando pelo marido de Eronilda, João de Freitas Matos, adiantando ao comissário do 1º Distrito que havia morado muitos anos com Joana, mas por motivo alheios a sua vontade tiveram que separar-se deixando um filho de 4 anos de idade.

Durante dois anos que estão separados nunca houve um caso que desabonasse a conduita de sua ex-esposa, porém ontem ela (Joana) enraivecida, chegou em sua casa e quase matou sua atual mulher, alegando que ela havia chamado seu filho de ladrão.

O delegado, Francisco Matos do 1º DP, intimou as partes a prestarem esclarecimentos sobre o assunto, bem como encaminhou Eronilda ao IML para exames de corpo de delito, enquanto Joana D'arque ficou detida por algumas horas até se acalmar.

Colação de grau

O Estado de Rondônia ganha, hoje, mais um Bacharel em Direito. Trata-se do jovem Rondoniense SIDNEY EDUARDO REGO MAIO que forma-se pelo IPE — Instituto Paraibano de Educação.

SIDNEY como é conhecido por todos, é antigo funcionário público, pertencente aos quadros da Secretaria de Estado da Segurança, onde desempenhou funções na capital e interior.

O mesmo é filho de JOSE MARIA CERQUEIRA MAIO e OLIVETE REGO MAIO, ambos infelizmente já falecidos.

PROGRAMA — Colação de Grau, Dia: 20/07/85, Horario: 20 Horas, Local: Ginásio do Esporte Clube Cabo Branco.

BAILE — Horário: 23 Horas, Local: Ginásio do Esporte Clube Cabo Branco, Dia: 20/07/85.

DOCUMENTOS PERDIDOS

O Sr. Francisco Mesquita de Magalhães, comunica para os devidos fins de direitos que perdeu os seguintes documentos:

— Cart. de Identidade

— Cart. de Habilitação

— CPF. Favor quem encontrar entregar no portaria deste Jornal.

SEMFAZ alerta contribuinte para Dívida Ativa

Os contribuintes em atraso com a Fazenda Municipal têm até o próximo dia 30 deste mês de julho para quitarem seus débitos referentes à dívida ativa do município, sem a cobrança de multas. De acordo com o secretário Humberto Viana Nonato, da Semfaz, muito embora o prefeito José Guedes tenha beneficiado os devedores (através de um decreto), isentando-os da multa, a procura não tem sido a esperada. Para ele o prazo será expirado sem que 50 por cento dos contribuintes em atraso quitem seus débitos junto à Fazenda Municipal.

Com relação à entrega dos carnês do IPTU — Imposto Predial e Territorial Urbano referente ao ano de 1985, o trabalho está sendo executado por uma equipe especialmente designada para esse fim, segundo informou Humberto Viana, acrescentando que todo o trabalho deverá estar concluído até o próximo dia 25 deste mês.

Trânsito disciplinado na Exposição

A Secretaria Municipal de Transportes, em acordo com os promotores da VI Exposição Feira Agropecuária e Industrial de Porto Velho, estabeleceu normas visando disciplinar o trânsito de veiculos nas proximidades do Parque dos Tanques, no decorrer do evento.

NORMAS

Segundo o secretário José Ferreira da Costa, as normas são as seguintes:

— Proibição do estacionamento em frente ao parque. 2 — A área de estacionamento do Incra fica reservada para os automoveis, com entradas e saídas direcionadas. 3 — Ao lado do parque somente será permitido a parada de ônibus ficando o lado oposto para os táxis. 4 — O retorno em frente ao parque de exposição só será permitido para os serviços de táxis.

Estas medidas visam evitar o engarrafamento de veiculos a ocorrência de acidentes e outros problemas, permitindo que as pessoas transitem com maior segurança e com desembaraço.

O ex-reitor Euro Filho discursa durante a solenidade de transmissão de cargos.

Angelin empossou novo reitor: Unir

O governador Ângelo Angelin empossou ontem, no início da noite, no Palácio Presidente Vargas, o novo reitor da Fundação Universidade de Rondônia, professor Antonino Martins da Silva Júnior, que substituiu ao professor Euro Tourinho Filho, responsável pela fundação da instituição.

A solenidade contou com a presença de autoridades diversos segmentos da sociedade rondoniense, tendo a mesa diretora dos trabalhos sido composta pelo governador Angelin Angelin, pelo representante do Ministério da Educação, professor Luiz Manoel da Costa Filho, pelo presidente da Assembléia, deputado Amizael Silva, pelo vice-presidente do Tribunal de Justiça, desembargador Dimas da Fonseca, pelo presidente do Tribunal Regional Eleitoral, desembargador Eurico Montenegro Júnior, pelo novo reitor Antonino Martins e pelo ex-reitor Euro Filho.

O novo reitor, Antonino Martins, fala de suas metas

A cerimônia foi iniciada com a leitura do termo de investidura do novo reitor, assinado depois pelos componentes da mesa. Em seguida, o ex-reitor Euro Filho fez seu discurso de despedida, quando enfatizou todo o trabalho que realizou à frente do ensino superior de Rondônia e desejou boa sorte ao novo reitor. Antonino Martins, em seguida, fez questão de afirmar que daria continuidade ao trabalho de Euro Filho, enquanto o governador Ângelo Angelin disse que a universidade deveria ser um agente transformador da realidade rondoniense.

Veja a seguir os discursos do ex-reitor Euro Filho, do reitor Antonino Martins e do governador Ângelo Angelin:

EURO FILHO: O FORMADOR DA UNIR

Senhoras e Senhores,

Ao deixar as funções árduas, porém honrosas, de 1º Reitor da Universidade de Rondônia, desejo assinalar que o faço, serenamente, de cabeça erguida, consciente do dever cumprido.

Não posso, neste instante, deixar de recordar momentos do passado, sobretudo aquele histórico dia de 1978, em que nomeado pelo prefeito Municipal de Porto Velho, Dr. Luiz Gonzaga Faria Ferreira, para a presidência da Fundação Centro de Ensino Superior de Rondônia, a conhecida Fundacentro. Foi desta forma que assumi o comando do ensino superior de Rondônia.

Como Presidente, em que pese a diminuta equipe de trabalho, parti para a criação dos primeiros Cursos Superiores do Estado-Administração, Ciências Econômicas e Ciências Contábeis-todos, atualmente, reconhecidos pelo Conselho Federal de Educação.

Ainda me lembro do 1º Vestibular, em 1980, onde compareceram 1782 candidatos disputando 130 vagas, bem como me recordo da graduação da 1ª turma, em 1984.

É difícil traduzir-lhes a emoção e o orgulho experimentados naquela ocasião, de vez que os jovens de minha terra não necessitavam mais buscar outras plagas, como eu mesmo o fiz, em busca do ensino superior.

A luta continuava. E em 08 de julho de 1982, com a participação efetiva e corajosa do Governador Jorge Teixeira de Oliveira, a Universidade Federal de Rondônia era criada pelo Presidente João Figueiredo.

Senhoras e Senhores, assim com aquela vontade firme e determinada, parti para ampliar a UNIR, criando os Cursos de Educação Física, História, Geografia, Pedagogia, Matemática, Letras e, neste ano, se tão solicitado Curso de Direito.

Nestas condições, nossa Universidade conta, nos dias correntes, com 10 (dez) Cursos Superiores, cerca de 1100 alunos e quase uma centena de docentes.

Válido é aduzir-se, aqui, que, buscando criar uma Universidade diferente na Amazônia, recorri à SESU, ao Centro de Desenvolvimento e Apoio Técnico à Educação, à Capes, ao CNPq e à Fundação João Pinheiro cujo Presidente Aluízio Pimenta é, hoje, Ministro da Cultura.

E com o apoio técnico de alto nível desses órgãos realizei o Seminário de Definição do Modelo da nossa Universidade.

Participaram deste evento professores alunos, servidores públicos, empresários, prefeitos municipais, parlamentares, enfim os representantes dos mais importantes segmentos da sociedade rondoniense.

De fato, ofereci à comunidade o ensejo de analisar, debater e definir o perfil de nossa Universidade, delineando seu campo de ação, bem como o balizamento das diretrizes, filosofia e compromissos sócio-culturais.

Procurei recolher contribuições e experiências de especialistas em ensino superior do País, como também ouvir administradores universitários brasileiros, especialmente os atuantes na Amazônia legal.

Identificadas as carências e as aspirações, partimos para a elaboração do Plano Institucional da Universidade, com a ajuda especial da Fundação João Pinheiro e de técnicos da casa.

Com base neste Plano Institucional, verdadeira radiografia sócio-econômica do Estado, elaborou-se o Plano de Desenvolvimento da UNIR, com vistas ao Acordo MEC-BID-III;

Cinco premissas básicas nortearam o Plano. São elas:

I — Perspectiva amazônica, abrangendo tanto a Amazonia brasileira, quanto a internacional, buscando uma percepção integrada da problemática regional;

II — Sintonia com outras regiões em estágio de desenvolvimento semelhante ao de Rondônia;

III — Respeito ao ecossistema, procurando identificar sempre vias de desenvolvimento não perverso;

IV — Busca de soluções próprias para os problemas das regiões da Amazonia e do Centro-Oeste;

V — Zelo pela preservação da identidade cultural do Estado.

Senhoras e Senhores, quero asseverar-lhes que a UNIR poderá ser uma Universidade alternativa no País se ingressar no Acordo MEC-BID-III e se seguir a trajetória definida com competência, idealismo e sensibilidade patriótica.

Despiciendo se torna destacar que as áreas prioritárias de atuação da nossa Universidade são as da educação, saúde, desenvolvimento regional, ciência e tecnologia.

Por outro lado, cabe-me assinalar que, como conseqüência do Plano de Desenvolvimento, elaboramos o Plano Diretor Físico, imprescindível pela futura implantação dos "campi" universitários. Deixo prontos os seguintes instrumentos:

— Modelo definido;
— Plano Institucional;
— Plano de Desenvolvimento;
— Plano Diretor Físico; e
— Plano de Cargos e Salários.

Faço votos no sentido de que meu sucessor, com seu prestígio e competência, consiga a aprovação do referido Plano de Cargos e Salários e possa implementar todos esses projetos.

Meu caro Reitor Antonino Martins, a Universidade de Rondônia assemelha-se à aquela nau pronta a decolar. Promova sua decolagem, já que forças políticas poderosas me impediram de fazê-lo.

Fiquei sensibilizado pelo seu sucesso, na esperança de que eu seja a última vítima do processo de transformar político-partidário instalado em minha terra.

Ao finalizar, agradeço a todos os meus auxiliares, do mais modesto ao mais elevado, o apoio permanente a mim oferecido, aos meus amigos, aos meus familiares, enfim a todos que ajudaram em minha missão.

Finalmente, nesta oportunidade, sem mágoas e sem ódio, faço especial apelo ao Ministro Marco Maciel que não permita seu Ministério se transforme em instrumento político-partidário nem que a Universidade brasileira passe a ser fonte de proveito eleitorais pois Educação é algo muito sério.

Magnífico Reitor, felicidades.
Muito obrigado.

Antonino continua trabalho de Euro Filho

Não estamos em Porto Velho para arrebatarmos a Universidade das mãos daqueles que a construíram com suor, luta e sofrimento. Longe de nós a idéia da Ingerência na aventura em vidas diversas. Estamos, com para continuarmos este grande trabalho começado pelo Prof. Euro Tourinho Filho. [illegible]

[illegible]

Nessa vida tem grande em toda nesta instituição de papel crucial na sociedade que é a universidade. [illegible]

... pela afirmativa que o mundo pode destruir-se 100 vezes com as armas nucleares de que dispõe. É verdade também que os conhecimentos das salas-de-aula não conseguiram clarificar os valores de paz, justiça e fraternidade na sociedade. Acreditamos, contudo, que os males não estejam na pesquisa e no ensino. Sondar a natureza e clarificar valores melhoram o homem, mas não o modificam em curto tempo. O cientista e o educador nem por isso devem fraquejar. A construção mais complexa de todas é a da consciência. Só com paciência ela pode ser erigida.

A universidade certa para hoje é aquela que parte donde o homem local estiver, tendo sua ação voltada para o ensino e a pesquisa simultaneamente. Sozinho, o ensino torna-se repetitivo; sozinha, a pesquisa torna-se laboratorial e presa fácil dos interesses econômicos e políticos. A reconquista do papel que a universidade primitiva tinha, depende em grande parte da sua competência científica e pedagógica. No período medieval, os professores e alunos chegaram a gozar de proteções e privilégios especiais, dada sua importância na sociedade social. Em 1158, Frederico I (dados da Revista Der Spiegel n.º 9, 28.02.83, p. 136) garantia aos professores e alunos uma situação social extraordinária, porque estes contribuíam significativamente na construção da sociedade.

Além de ensinar competentemente e pesquisar criativamente, a universidade deve ser um laboratório de experiências democráticas. Discutir, concordando ou discordando, participar, a favor ou contra, mas em benefício da instituição, votar em X ou Y, tendo como critério a competência e a honra, mudar, se preciso for. São acontecimentos que devem ser rotineiros nos campi universitários. Ninguém tem um canto na verdade, ou é tão bom que deva permanecer indefinidamente no poder. Alternar está no cerne mesmo da democracia. Se o campus não for um local de democracia também seu ensino e sua ciência são duvidosos.

Uma comunidade que possui uma universidade é privilegiada. Com ela promove-se a região, na medida que descobre seus potenciais humanos, suas riquezas naturais, sua história, cultura e valores. A universidade não pode ser só uma reserva de empregos e acomodações políticas. Suas portas devem estar abertas sobretudo para a competência, o empenho profissional e o altruísmo. A universidade não pode servir-se da sociedade, para depois benefi-

ciar-se. Inverter estas grandezas é mau sinal.

Este país reclama hoje uma vida mais democrática, justa, honesta e de mais esperanças. O arbítrio foi tão mal que gerou o desejo nacional do bem. A universidade, mais que muitas outras instituições compete ajudar a viabilizar esta tão proclamada NOVA REPÚBLICA que começou com a vida do saudoso velhinho de Minas Gerais, Tancredo de Almeida Neves. Democracia era seu sonho. Democracia é nosso sonho e fascínio também. Por isso, recebo esta Universidade, bravamente começada e a mim entregue por esta laboriosa administração, com uma só idéia: aprofundar sua competência, ensinando bem e pesquisando corretamente; alargar ainda mais as vias democráticas, de modo a transitarem todos nela, não importa de que credo, do que possui, de que cor seja e de qual nacionalidade.

Esperem de mim muito trabalho, desejo e luta de acertar, diálogo e respeito pelo bem da instituição. De nossa parte, esperamos contar com TODAS AS FORÇAS POLITICAS, ECONÔMICAS, CULTURAIS, vizinhas, locais e distantes, para erigirmos e construirmos a UNIR de Rondônia, neste torrão do Brasil.

No crepúsculo deste discurso, queremos dizer a todos que estamos vindo de Brasília com a palavra do Senhor Ministro da Educação Marco Maciel, segundo a qual teremos todo apoio de seu Ministério e mesmo do governo do Presidente Sarney. A esta força prometida e a ser cobrada em Brasília, queremos solicitar do Senhor Governador do Estado Ângelo Angelin, também seu decisivo apoio. A Universidade tem seu papel no estado e este, por sua vez, tem suas obrigações com a universidade. Juntos seremos mais ágeis, mais fortes e eficientes.

Rondônia, merece uma universidade de grande porte. Chegar a ela, contudo, implica em muito trabalho sério e responsável. Consumidas as razões existentes expandir e reforçar o corpo docente, criar uma carreira docente apropriada, erguer uma biblioteca decente e de fácil acesso, aumentar e qualificar ainda melhor o quadro de funcionários, para se ter uma burocracia ágil, melhorar o ensino e implantar um campus universitário, são estas metas prioridades, algumas mais presentes que estão a nos desafiar. Cito-as, entretanto, que cujas metas todos não dispensam o esforço de toda comunidade local. Como agente de transformação social, através da educação e como geradora de novos conhecimentos, a universidade só é forte, quando as forças e as menos fortes se interessam por ela.

Angelin: pela transformação da realidade

[illegible]

TELEFORTE

Revendedora Exclusiva para o Estado de Rondônia dos sistemas telefônicos NEC. Parabeniza a equipe de Voleibol da NEC do Japão, pelo apoio dado ao voleibol de nosso Estado.

Matriz
Rua Joaquim Nabuco, 2265
Fone: 221-2619
Porto Velho

Filial Marechal Rondon, 124 setor-2
Fone: 421 2797 Ji-Paraná

Vôlei: Rondônia não conseguiu parar o ataque dos japoneses

Cerca de mil pessoas assistiram ontem à noite, no ginásio Cladir Cocinho, o jogo de vôlei amistoso internacional entre a seleciona de Rondônia e a equipe japonesa da NEC, que venceu por 3x0, confirmando o seu favoritismo, mas teve que se esforçar bastante para garantir a surpresa principalmente no último set, quando a equipe rondoniense superou um pouco as falhas cometidas nos dois tempos anteriores.

O primeiro set foi muito fácil, 15x3, com a equipe japonesa se aproveitando bastante dos erros cometidos pela seleciona rondoniense, que demonstrava um pouco de nervosismo, com o técnico Fernando Sérgio pedindo tempo na tentativa de acalmar seus jogadores e corrigir algumas falhas de colpmas.

No segundo set, com a seleciona rondoniense cometendo algumas falhas em sua defesa e perdendo a vantagem dos bolas disputadas junto à rede, diante da superioridade japonesa de agilidade e força. A ótima para a seleção de Rondônia era aproveitar as chances que tinha no bloqueio de algumas bolas levantadas, devido ao que arrisquava pouco um pouco a agressividade adversária. Placar: 15x0.

Mas o último set, que parecia para o público, e também para os japoneses ser mais fácil foi o mais difícil, com a equipe de Rondônia pressionando bastante com jogadas curtas e rápidas, além de ter ganho logo três pontos de saída na cobrança de saques por Fuchiku. Contudo, o melhor jogador de Rondônia na quadra foi Sérgio, ganhando vários pontos no dispero na rede. Resultado: 15x10.

O jogo, bastante aplaudido pelo público, teve a arbitragem de japonês Takada, auxiliado pelo brasileiro Ahmad Chaves Fiscal: Lílgio Albuquerque, Defensor Júnior, Angelo Cordeiro e Belidor.

Encerrado o jogo, os jogadores japoneses, vestindo a mesma camisa, formaram dois times para fazerem uma demonstração especial de jogadas rápidas, fazendo com isso valer o ingresso pago pelos espectadores pelo preço de cinco mil cruzeiros.

Foram poucas as vezes que o ataque rondoniense conseguiu furar o bloqueio japonês, alto e rápido. (Foto: Rubinho).

As jogadas da NEC foram muito aplaudidas pelo público presente, inclusive a colônia japonesa que [illegible] presente.

IPIRANGA E FLAMENGO TENTAM REABILITAÇÃO NO COPÃO, AMANHÃ

Depois de perder para o Rio Branco, de Ariquemes, por 1x0 e ter um jogador expulso, o Flamengo volta a campo amanhã pela fase de classificação do XII Copão da Amazônia, enfrentando o Ipiranga, que empatou em 1 tento com o Moto, na última quarta-feira, no Abunã.

Flamengo com dois e Ipiranga com um ponto perdido, mais do que nunca precisam da vitória, e seus treinadores não pensam sequer na possibilidade de um empate, uma vez que outro resultado senão a vitória de um, o Rio Branco se isola ainda mais na liderança desta fase.

O Flamengo está treinando desde terça-feira e o Ipiranga ontem mesmo retomou seus preparativos, mas os técnicos Walter D'Angelis e Cesar Santos ainda não definiram nomes as formações que escalarão. Na Vila, a expulsão do Ricardo Dante, enquanto que no campo da Brigada, o Leão Azul teria se arrumar, depois de sofrer uma pressão violenta em seu último compromisso frente ao Moto, no estádio de 1x1.

PRELIMINAR

Na partida preliminar, marcada para às 14 horas, defrontam-se Elite e América, pela primeira divisão, categoria adulta. Ambos tentam uma vitória para chegar ao título, como o Moto goleou ao Fluminense por 5x1 última quarta-feira.

HOJE

Pela categoria Júnior, hoje, às 15 horas, jogam Fluminense e Elite, com a arbitragem de Julião de Souza, auxiliado por Zildomiro Mesquita e Bonifácio Nascimento, enquanto que às 17 horas, entre Vasco da Gama e São Francisco, o trio é: João Bosco, Manoel da Paz e Guilherme Furtado.

Ferrim define hoje quem vai a Ariquemes

Somente hoje, pela manhã, é que o treinador Walter Santos, do Ferroviário, entrega ao vice-presidente do futebol do clube, Orivaldo Canoza, a relação dos jogadores que viajam amanhã a Ariquemes, onde será disputado um jogo amistoso contra o Rio Branco, líder absoluto da fase preliminar do Copão da Amazônia.

Esse amistoso, informou o vice Canoza, é para testar as condições físicas e técnicas dos jogadores do Ferrim, que se prepara para o returno do campeonato estadual, a começar no próximo mês:

— Nada melhor e mais estimulante que enfrentar o primeiro colocado no Copão da Amazônia, o que prova ter todas condições das grandes equipes do Estado, já que nosso plantel está parado e precisa estar em plena forma para o returno do estadual — disse Orivaldo Canoza.

O horário da saída do ônibus que leva a delegação ferroviária a Ariquemes está previsto para as oito horas de domingo, de frente à sede social do clube.

NO KART, ÚLTIMA PROVA DE RUA

O Kart Clube confirmou ontem, à tarde, a participação de todos os pilotos da capital e do interior na largada de domingo, às 13 horas, no circuito improvisado, à avenida Presidente Dutra com a rua Ariquemes, da já denominada "última prova da rua", já que eles estão confiantes na promessa feita pelo prefeito José Guedes e do secretário municipal de Obras, Vitalino Corrêa, da construção de Kartódromo, onde esperam realizar a primeira etapa, no início de agosto.

FAVORITOS

A prova de domingo promete ser muito disputada, em vez que o número de favoritos aumentou pelo [illegible] Ao Kart Clube [illegible] pilotos como [illegible] Ary Fiel, Rui Carlos, José, Lincoln, Fortes, Abdiel, João, Fernando, Pinna e Domingos.

RESULTADOS FINAIS DO JEB'S

Quem — disputa dos finais-inter dos esportes de quadra com a Amazonas Rondônia não foi fácil perdeu [illegible]

Handebol Masculino: [illegible] e vôlei masculino e feminino.

Nesses modalidades Rondônia ficou em 2º lugar e não se classificou porque, por equipe, classificou-se apenas em 1º lugar.

Resultado final do JEB'S para Rondônia

Atrás da liderança das escolas de Rondônia teve um bom desempenho nesta JEB'S e para cada as seguintes classificações

FUTEBOL — 1º lugar — classificado com 3 pontos. Jogos — Rondônia 2 x 1 Amazonas; Rondônia 2 x 2 Roraima.

ESPORTES INDIVIDUAIS

Atletismo todos os [illegible] Os seguintes foram classificados para a fase nacional

ATLETISMO — CLASSIFICADOS DECATLO — 10 MODALIDADES

Jeolindo — 1º lugar: corrida 100m rasos 1º lugar. Salto em distância 1º lugar; Arremesso de [illegible] 1º lugar. Salto em altura 1º lugar. Corrida 400m 1º lugar. 110m com barreira 1º lugar. lançamento de disco 1º lugar. salto com vara 1º lugar. lançamento de dardo 1º lugar.

DESTAQUE NO ATLETISMO

Ana Cavalcante de Ferreira foi escolhida pela comissão de C.J.B.E.S como a melhor atleta feminina dos mais jogos.

JUDÔ

CLASSIFICADOS

Pedro José Ferreira Alves Pereira — 1º lugar, derrotando o adversário [illegible] do 10 — ponto de [illegible] classificando-se [illegible] Tomaz Cruz — 1º lugar.

Passeio de Bicicross

A Associação dos Moradores do Conjunto Santo Antônio e Federação Rondoniense de Ciclismo, vão promover, neste domingo, às 8 horas, um "passeio de bicicros", abrindo o campeonato de bicicros.

O percurso do passeio, que será aberto à toda comunidade, será o seguinte: saída da Praça dos Cabanos D'Agua, seguindo pela Rogério Weber, Pinheiro Machado, Presidente Dutra, Calama, Kennedy, e Costa e Silva com chegada na pista de bicicros do Conjunto Santo Antônio, onde terá início o campeonato.

A equipe Atelier Castro, liderada pelos professores Roque e Ernaldo estará dando seu apoio na organização do evento.

SANTOS X FORTALEZA — DECISÃO NO SESC

Santos e Fortaleza decidem para domingo o Campeonato de Futebol de Campo [illegible] promovido pelo Sesc. O jogo será na [illegible] domingo, de dois tempos de [illegible] jogadas e Atalaia em [illegible] pelos [illegible] do sistema classista.

As duas equipes já estão com [illegible] bastante definidas para a [illegible] que poderá ser um show de futebol [illegible] para melhor os [illegible] que [illegible] os [illegible] Os [illegible] fazem [illegible] mas tudo isso e dos que [illegible] como [illegible] as mesmas [illegible] do domingo passado.

FALTAS

No futebol de campo também [illegible] decidido para domingo, entre as representações de Segurança Industrial e Zenaldo Automóveis, depois das semifinais do [illegible] passado, quando Segurança derrotou Casa Blanca por 11x0 e Zenaldo 11x2 na Atalaia.

O jogo está marcado para às 17 horas, no centro de atividades do Sesc.

LEIA E ASSINE
Alto Madeira

TELEFORTE NEC

A MAIS PERFEITA E COMPROVADA TECNOLOGIA

FUNDAÇÃO UNIVERSIDADE FEDERAL DE RONDÔNIA

UNIR

Listão dos Aprovados no Vestibular de 85

A Universidade de Rondônia divulgou às 8 horas de ontem o resultado do concurso vestibular realizado de 7 a 10 últimos. As provas, corrigidas em outro Estado brasileiro, chegaram às 11 horas de antsontem no aeroporto Belmont e foram levadas para a Universidade. Ontem, a primeira atividade da Comissão Organizadora do Vestibular da Unir foi a divulgação dos resultados.

Veja a seguir a lista dos aprovados nos 10 cursos:

DIREITO

INSC.*	* NOME
00186	ALCILFA PINHEIRO MEDEIROS
03026	ALEXANDRE CARDOSO DA FONSECA
00310	ALZIR MARQUES C. JUNIOR
04137	ANTONIO PICHETTI JUNIOR
00008	BOLIVAR MARCELINO
04187	BRAZ FELIZARDO D. DE SOUZA
04124	ELISABETE MIEKO SHIMURA
01122	ELOIDE JOHNSON MARQUES
00189	FERNANDO DA SILVA ALBUQUERQUE
00179	FRANCISCO OVANIR DE LAVOR
00437	FRANCISCO REGINALDO JOCA
02619	JOAO BATISTA MARQUES SOARES
00409	JORGE LUIZ DOS SANTOS LEAL
01423	JOSE JORGE DA SILVA
02873	JURACI JORGE DA SILVA
00001	LEILA RIBEIRO DE QUEIROZ
01175	LUIZ ALBERTO LIMA CANTANHEDE
01934	LUIZ CARLOS FORTE
00537	MADALENA PEREDO PADILHA
03939	MARGARIDA DOS SANTOS MELO
02103	NEUSA DOS SANTOS
04082	NOE BISPO TEIXEIRA
02916	RAUL RIBEIRO DA FONSECA FILHO
01920	ROGERIO BUENO DA COSTA FUNFAS
03139	RONILDO VELOSO BATISTA E SILVA
04109	ROSANA MARIA QUEIROZ V. PINHO
00588	SAADIA SOUSA QUIRINO
02033	SANDRA PEDRETI
00176	VALCY LOPES GARCIA
00010	WANDA LUCIA RAMOS DA SILVA

ECONOMIA

INSC.*	* NOME
00561	ANA MARIA COSTA NOGUEIRA LOPES
02045	ANDRE ROSTANO RAMALHO
00811	AUGUSTO WASHINAVE FREITAS
02883	DANTE RIBEIRO DA FONSECA
03267	DIRCEU CORREA JUNIOR
02560	FRANCINA FELIX DA SILVA
03699	GEORGE SILVA DE SOUZA
04042	GERSON TICIANEL
00172	HELVIO DE OLIVEIRA PANTOJA
03343	JOAO LUIZ EVANG. DE MIRANDA
00127	JOAO PEREIRA DE MELO NETO
01148	JOSE CARLOS DE ALMEIDA
01406	JOSE DOMINGOS ROSA
01036	LILIANE STELZENBERGER
02112	LUCIO DE SOUZA BARROS
03449	LUIZ SERGIO CAMPOS LISBOA
01415	MARCIO CALDEIRA JUNQUEIRA
03558	MARCUS VINICIUS ALVES DA SILVA
01202	MARIA DIONEIA N. DA SILVA
02637	OLINDA GILMARA SOARES BARATA
00880	ROBERTO CARLOS BRASIL MAIO
02543	SERGIO LUIZ ASSUNCAO HONORATO
04117	SERGIO LUIZ DE M. RIVERO
02265	SERGIO LUIZ DO NASCIMENTO
00541	TELMA FRANCISCA BARROS SOUZA
02054	TEODOMIRO BRASILINO FILHO
00004	TITO SOARES PAZ
00114	VALDEMIR FERREIRA DO CARMO
00930	VALERIA BALLARDIN
00517	VERONICA FILIPINI NEVES

ADMINISTRAÇÃO

INSC.*	* NOME
01262	CELINA PONTES DA COSTA
02617	CICERO LUCIANO DA COSTA LIMA
01989	EDILA MARIA MENDES PONTES
02123	EGIDIO FURTADO CAMPOS
01494	ELSON LOBATO CARVALHO
00634	EVANIA MARIA MONTENEGRO PINTO
01908	FLAVIO BARBOSA DA MATTA
00895	GERALDO MARTINS DE LIMA
00888	IVETE TABALIPA
00545	JOAO LUIZ SCHUCK
03146	JONAS BARBOSA DE SOUZA
02219	JOSE DE RIBAMAR PEREIRA AMARAL
03931	JOSE RIBAMAR SA
01002	LUCIA HELENA DE OLIVEIRA NEVES
01841	LUIS FERNANDO PEREIRA DA SILVA
02116	LUIZ ANTONIO GUZMAN
00329	LUZIA FEITOSA DE OLIVEIRA
01795	LUZIA RIBEIRO DE C. SANTANA
00037	MARIA VALDALUCIA FERNANDES
01809	MARLI ROSA
00171	MILTON CESAR R. CARVALHO
02945	OSVALDO CECHIN
04312	RAUL PARMIGIANI
00359	RICARDO CORDOVIL DE ANDRADE
01852	ROBERTO FRANCO DA SILVA
01564	ROBERTO TAKAHAKI KATO
00471	ROSANA APARECIDA DOURADO
01162	SANDRA DA SILVA SOARES
01580	SILVIA MARA METCHKO
03460	VALERIO LUCIO DE MORAES

CONTÁBEIS

INSC.*	* NOME
00034	ADROALDO UCHOA REBOUCAS
02027	ALCIDES CANDIDO COSTA FILHO
02502	ALDAIR MITSUO KOYAMA
02622	ALMIR JOAQUIM DO CARMO
04342	CARLOS MENDONCA DA SILVA
03054	DARIO MARTINS VIEIRA
00066	DORASONIA ALVES DOS ANJOS
00414	EDSON MACHADO MENDES
03370	EDSON SOUZA DE OLIVEIRA
00059	ELEONISE BENTES RAMOS
01029	ELIZABETH MARIA LEITE NUNES
03945	FRANCISCO PEREIRA DA SILVA
00408	GERSON GLIENKE
02188	GETULIO DE SOUZA MORET
03682	HUMBERTO VIANA NONATO
03922	JAMIR LEONARDI
03122	JOAO BOSCO DE MAGALHAES
00821	JOSE PAES DA SILVA
02397	JOSE ROBERTO DE MEDEIROS
01236	LUIZ FRANCISCO BORGES
00047	MARCELO LIMA DE OLIVEIRA
01638	MARCOS ANTONIO DO M. SEABRA
00508	MARIA DO PERPETUO S. G. FARIAS
00326	MARIA DO SOCORRO B. PEREIRA
01032	MARIANE STELZENBERGER
00357	MILENA DE SOUZA PINHEIRO
01141	REGINALDO MOREIRA CALDEIRA
02642	RITA DE CASSIA FREITAS BRAGA
03052	SUELY PEREIRA RAMOS
02565	VANDERLEI BATISTA DE ARAUJO

MATEMÁTICA

INSC.*	* NOME
02842	ALCIDES CANELO DA SILVA
04321	ARLINDO JOSE R. DE MELO
03036	CARLOS PEREIRA DE BRITO
02143	DENIZIO SOUZA REIS
02249	EDISON PORCIUNCULA GODINHO
01401	EDMUNDO FERREIRA DA SILVA
02566	EDNEUZA MAIA DA VEIGA
01551	EGINA RURIKO NATORI
02142	ELIAS PEREIRA DOS SANTOS
00341	GEORGE GOMES DA SILVA JUNIOR
01889	ISAIAS FONSECA MORAES
01478	IVO CIPRIANO BRANQUINHO
01050	JOSE RIBAMAR DA C. MUNIZ FILHO
02089	JOSE RUBENS CURTT JUNIOR
01899	JOSE SORLANGIO MAIA
00071	MARAT DEL CARMEN S. RODRIGUES
03609	MARCO ANTONIO RAMOS DE SOUZA
03953	MARGARETE BARROSO FEITOSA
01023	MARIA APARECIDA RODRIGUES
03408	NAOBUMI TAGUCHI
03986	NELSON NETO ASSUNCAO
03779	NEURA EUGENIA DE OLIVEIRA
03701	ROBISON COUTO NOVAES
01373	ROSELY MARIA BARBOSA GOES
01185	SELMO CASTRO
03767	SILVIA IVETE ZIMMERMANN
02138	TEREZINHA PEREIRA SANTOS SILVA
02441	VALDEMIR DE JESUS VIEIRA
02734	WALDEMAR SERGIO DE A. GOMDIM
00810	WALMOR PEREIRA SILVA

ED. FÍSICA

INSC.*	* NOME
00308	ADEMILSON SANCHES TUCUNDUVA
00436	ADY ALVES DE ANDRADE
00343	ALBERTO NERY BARBOSA
00410	ANA CLEA LEANDRO ROCHA
01661	ANA LUCIA DA SILVA C. LIMA
02576	ANTONIO DE ASSIS CASTRO
01063	ANTONIO EDVAL DO AMARAL
00081	CELIA NOGUEIRA FERREIRA
01362	EDSON DE OLIVEIRA LEAO FILHO
00112	ELY DEZERRA DE SALLES
00142	FABIO JOSE DE QUEIROZ MACEDO
03996	FRANCISCO MARCONDES V. MENDES
00133	FRANKLIN VIEIRA DOS SANTOS
00367	GILSON MARTINS DE LIMA
03277	IARA RAMOS TAVARES DE LIMA
00997	JAMMYSON GUIMARAES DA ROCHA
00566	JANE MARTA FREIRE DE AGUIAR
01234	JOAO BAPTISTA DE FREITAS
00126	JOAO BATISTA DA SILVA LIMA
01302	JOAO BATISTA DOS REIS VIANA
04157	JOSE COSTA DOS SANTOS
00476	JOSE GONCALVES DO N. NETO
01294	JOSE MARTINS FERREIRA NETO
00089	LUIZ CARLOS DE ALMEIDA FILHO
00102	MANOEL CANDIDO DE OLIVEIRA
01566	MARCOS TADEU MARQUES VIDAL
00454	MARIA JOSE LINHAUS
01019	MARIA REGINA SILVA DA CRUZ
02592	OSVALDINETE LOPES DE OLIVEIRA
00905	RAIMUNDO MARCOS SILVA BORGES
01015	RAIMUNDO TORRES FILHO
04136	RITA DE CASSIA LEITE ALENCAR
03358	ROSARIO DE FATIMA F. DE ARAUJO
01890	SANDRA REGINA DAMASIO
00912	SANDRO SILVEIRA PEREIRA
01546	SIDNEY CARVALHO DO NASCIMENTO
02670	SILVANIA CANDIDA SOUZA SILVA
00166	TERCILIA RECH
00178	WAGNER DUARTE MARTINS
01538	WALTER ALVES BRASIL FILHO

PEDAGOGIA

INSC.*	* NOME
03938	ALTANIRA UCHOA ALMEIDA
01923	ANA PAULA ESTEVES DE OLIVEIRA
02486	ANGELA GIOVANNI S. DE CARVALHO
02638	CASSANDRA RIBEIRO DE O. SILVA
01549	CELINA DE NAZARE S. NASCIMENTO
00149	CONCEICAO PINHEIRO F. DA SILVA
03744	ELIETE CARVALHO DE OLIVEIRA
00005	FRANCISCO JOSE EVANDRO MELO
00767	FRANCISCO MACIEL LIMA ALVES
02615	INACIA DAMACENO LIMA
00757	INALDA SILVA DA CRUZ FUJIOKA
00773	IVON JOSE DE LUCENA
01561	JACQUELINE DE OLINDA S. SANTOS
00104	JOSE DO NAZARENO SILVA
02594	JOSEFA DE ARAUJO GONCALVES
02672	LEA ADELAIDE DA CRUZ SILVA
01508	LEA LIMA PAIVA
00807	LINDALVA MARIA DE LIMA
00786	LUZIA GONCALVES LIMA
00134	MARCIA REGINA FERREIRA
03121	MARCOS LESSA DE SANTA ANA
03473	MARIA DE FATIMA C. NASCIMENTO
00747	MARIA DE FATIMA DA SILVA
02113	MARIA DE FATIMA F. DA FONSECA
00028	MARIA IRAMY DE AZEVEDO MONTEL
00782	MARIA LUCIA NONATO DA SILVA
00750	MARIA TOMAZIA DO E. S. SANTANA
03152	MARILENE BARROS ALMEIDA
03838	MARITA DA SILVA MOURA

Fundação Universidade Federal de Rondônia

Listão dos Aprovados no Vestibular de 85

02271	NADYLSON MARCELINO B.RODRIGUES
03396	NEIDE ANDALECIO BATISTA
00909	NIVALDO DA COSTA PEREIRA
00974	RAILDA NERY E SILVA
00586	RAIMUNDA ROBERTA DA SILVA
01557	RAQUEL MARTINS DE SOUZA
03935	REGINA LUCIA ABDELNOUR
01606	RUTH HELENA R. DE O.FRANCELINO
03476	SANDRA IE CARVALHO AMPUERO
04209	THAMI REGINA VALENTE AGUIAR
01796	WALFRIDO TRINDADE

HISTÓRIA

INSC.*	* N O M E
00356	AUILVO BORTONCELLO
02661	ANTONIO MONTEIRO DA SILVA
03853	ARMANDO LUCAS DE OLIVEIRA
03947	BERNARDINO DE SOUZA MORAES
01670	CEZAR AUGUSTO TOLEDO
03354	DILSE ROCHA AMARAL DE MACEDO
01480	EDILZAMAR BARROS ARAGAO
01912	EDUARDO DO VALE TAVERNARO
01158	ELIETE DE OLIVEIRA PANTOJA
02057	ERACLITO FERNANDES DE OLIVEIRA
01040	FRANCISCO FERREIRA DA SILVA
02636	GERALDO AUGUSTO GOES
02165	GETULIO SOUZA DE LIMA
00661	GLORIA MARIA DANTAS MENDES
00193	IVANEIDE BANDEIRA CARDOSO
01327	IVANILCE BATISTA FIGUEIRA
03051	JEANNE MARCIA QUEIROZ LIMA
04019	JOAO JORGE DA SILVA
00051	JOSE ALVES TEIXEIRA
00653	JOSE RIBAMAR GUILHERME CUPREIA
02561	LUCINEIDE BATISTA DE AZEVEDO
00182	LUCIO DE SOUSA OLIVEIRA
04300	MANFRED SAIBEL
01242	MARIA DE FATIMA ASSIS DE LIMA
00460	MARIA JOSE ALVES DE ASSUNCAO
04199	MARIA SILVIA FONSECA RIBEIRO
03283	MARIO SAVIO ALMEIDA DE LIMA
02658	MARLUCIA GONCALVES PINTO
02985	MAURICIO COELHO LARA
01884	NEILOR AFONSO CASTIEL BARBOSA
02529	RAIMUNDA NANCY PEREIRA SILVA
00663	RAIMUNDO GUILHERME CORREIA
03909	RENATO MARQUES DE SOUZA
01041	ROBERTO ALVES DA SILVA
01418	ROCELIO DE SOUZA FREITAS
04054	ROSANA BASTOS FERRAZ
03168	ROSANA ROCHA MEIRE
03276	ROSENY CORIOLANO CRUZ MATOS
01569	RUBENS CARDOSO
00162	WEBER MATILDES EVANGELISTA

LETRAS

INSC.*	* N O M E
00775	ANA ROSA DEMETRIO
00501	ANSELMO DUARTE ARAUJO
00709	ANTONIO ROCHA DE ALBUQUERQUE
01094	CARLA REGNINI
01698	CARLOS NEVES DE ARAUJO
02958	EDILSON ESTOLANO DE ANDRADE
01134	ELIEZER WANDERLEY DA SILVA
01490	ELIZABETH FLEURI COTRIM
02393	ELIZETH AFONSO DE MESQUITA
01399	ERIENE GRANGEIRO DE ALMEIDA
00985	ERILENE FRANCISCA O. SILVEIRA
03513	FRANCISCO N. SOMBRA OLIVEIRA
00477	HELIO JOSE NOGUEIRA ALVES
02457	IRENE GOMES BEZERRA
03371	ISNALDO JOSE BARBOSA DA SILVA
00956	JOAO JOSE DE OLIVEIRA
01034	JORGE EDUARDO P. DA LAPA
01781	JOSE CLAYTON PINTO DA COSTA
03729	LEISE MARTINS DE ALMEIDA
01789	LELIO LOPES FERREIRA JR.
00701	LUZIA MAIA ARGOLO
02119	MARIA AUXILIADORA DE V. CABRAL
00834	MARIA DA CRUZ JOQUERE
01308	MARIA DE FATIMA S. PIMENTA
01226	MARIA DO P. SOCORRO B. BOTELHO
00704	MARIA HELENA MARCELINO SILVA
03006	MARIA LUCINEA SANGINEZ ZEBALLO
00369	NANCY VALERIO NASCIMENTO SILVA
03541	NIDES DE SOUZA LIMA
03743	OTINO JOSE DE ARAUJO FREITAS
01528	PATRICIA NOGUEIRA SALINAS
00334	REGINA CELIA DA SILVA
00411	SILVERIO RIBEIRO DE MEDEIROS
03742	SILVIA ELI IVO A. DE FREITAS
04115	SUZI PARDO
02611	TENIS APARECIDA FRANCA
01537	TEREZINHA DA SILVA OLIVEIRA
03618	TITO TEZZARI JUNIOR
01268	WANDA MARINHO DA SILVA
03979	WANIA MARCIA RIBEIRO

GEOGRAFIA

INSC.*	* N O M E
00043	ANA LUCY OLIVEIRA FREIRE
00214	ANTONIO FLAVIO FILHO
00568	ANTONIO MARCOS DE CARVALHO
02517	ANTONIO SENA FILHO
03535	CARLOS ALBERTO SERRAO DA COSTA
00440	CARLOS MORAES
04233	CLOVIS CARVALHO DE SOUZA
01862	EDILSON CASTRO DE ARAUJO
02539	EDILSON JOSE MOURA SENA
01328	EDINELZA BARBOSA GOES
04073	EDNEIA TRAJANO DE O. VIANA
03215	FERNANDO LIMA FERNANDES
04301	FLAVIA SOUSA GONCALVES
00159	GISALDA CARVALHO FILGUEIRAS
01892	HEDDLAM FONSECA MORAES
03814	HELIO RUBENS CORINOS LIMA
03481	HERMINIO RODRIGUES DE SOUSA
02814	HERTON CARLOS DE MOURA
02655	ISILDAMAR BARBOSA GUIMARAES
01259	JOSE JANUARIO DE O. AMARAL
01514	JOSUE DA COSTA SILVA
02467	JULIO CEZAR TORRES MUSTAFA
03863	LIDIA MARIA DE SOUZA BARBOSA
00907	LIDIA SANTOS OLIVEIRA
01310	LUCIA HELENA SOUZA DE CASTRO
01127	LUIZ ALBERTO DALBONI GONZAGA
04053	MARCIA MARIA ROCHA G.TEIXEIRA
03981	MARIA DA CONCEICAO BRANDAO
03840	MARIA DAS GRACAS S. NASCIMENTO
02907	MARIA IRISMAR M. DE OLIVEIRA
04040	MARIA VERALICE LOPES
02009	PAULO PEREIRA GRANGEIRO
03625	PAULO ROBERTO DOS SANTOS
00570	RENATO GENIVAL LIMA DA COSTA
02361	RITA PICANCO BURLANAQUE
00596	SOLANGE MARIA GOMES DA SILVA
02228	SONIA MARIA VIEIRA DA SILVA
01255	VILMA LEITE VIANA
03512	WALDEMIR ANDRADE CALIL
01103	WILLIAMS GLADSTONE DE C. LEAO

EDITAL

de Convocação para Matrícula Inicial

A Universidade Federal de Rondônia, pela Pro-Reitoria Acadêmica, de acordo com os Estatutos e com a legislação em vigor, convoca os alunos classificados no Concurso Vestibular de julho de 1985 para que efetuem suas matrículas nos cursos para os quais se habilitaram, dentro dos prazos e condições estabelecidos neste Edital.

1º - Estão habilitados à matrícula, nos respectivos cursos, os candidatos que foram classificados de acordo com as listagens emitidas em ordem alfabética, por computador, e afixadas nos quadros de avisos da UNIR.

2º - Os interessados deverão dirigir-se à Coordenadoria de Registros e Controle Acadêmico para o ato da matrícula, munidos dos seguintes documentos:

2.1. Comprovante de integralização do 2º Grau ou Diploma e Histórico Escolar devidamente registrado (um original e uma fotocópia);
2.2. xerox da certidão de nascimento ou casamento;
2.3. xerox da carteira de identidade;
2.4. xerox do título de eleitor;
2.5. xerox do certificado de reservista;
2.6. guia de recolhimento da taxa de matrícula;
2.7. duas (2) fotos tamanho 3x4 idênticas e recentes

3º - Não será aceito pela CRCA pedido de matrícula sem a documentação completa exigida. A matrícula poderá ser feita por procurador devidamente credenciado.

4º - As datas para a efetivação de matrículas são as seguintes:

- Dia 22 de julho: PEDAGOGIA - 40 vagas
  DIREITO - 30 vagas
  ADMINISTRAÇÃO - 30 vagas
- Dia 23 de julho: MATEMÁTICA - 30 vagas
  GEOGRAFIA - 40 vagas
  ECONOMIA - 30 vagas
- Dia 24 de julho: ED. FISICA - 40 vagas
  HISTÓRIA - 40 vagas
  C. CONTÁBEIS - 30 vagas
  LETRAS - 40 vagas

5º - O candidato que não efetuar sua matrícula no prazo estipulado neste Edital de Convocação, será considerado desistente.

6º - Os horários de atendimento da CRCA aos candidatos serão: de 08,00 a 12,00 horas
14,00 a 18,00 horas
19,00 a 22,00 horas.

7º - Verificando-se desistências na ocupação das vagas, serão convocados os alunos excedentes, por ordem de opção e classificação, através de novo Edital.

8º - Não serão publicadas as listagens de classificação dos excedentes, de acordo com a legislação em vigor.

Porto Velho, 17 de julho de 1985

Profª Maria Elisabeth Ferraz Marques
Pro-Reitora Acadêmica

MINISTÉRIO PÚBLICO DO ESTADO DE RONDÔNIA

PROCURADORIA GERAL DE JUSTIÇA
COMISSÃO PERMANENTE DE LICITAÇÃO

AVISO

A Comissão Permanente de Licitação, leva ao conhecimento das firmas interessadas, regularmente cadastradas no Registro de Fornecedores deste Governo e que estejam em dia com a entrega de materiais, referentes a licitações anteriores realizadas por esta Comissão, aviso público que fará a seguinte Tomada de Preços para atender o Ministério Público do Estado.

T. DE PREÇOS Nº	DIA	HORA	OBJETO
001/CPL	31.07.85	09.00 hs	Aquisição de Aparelhos de Ar Condicionado de 10.000, 12.000 31.500 BTUS.

Os Editais, especificações e demais esclarecimentos poderão ser obtidos das 08:00 às 12:00 hs, no seguinte endereço:
COMISSÃO PERMANENTE DE LICITAÇÃO
Av. Pinheiro Machado, 1303
Ministério Público do Estado de Rondônia
Porto Velho, 17 de julho de 1985
Dr. TELMO FORTES
Presidente da CPL/MPE

(19, 20)

Aroma
PRODUTOS NATURAIS
D'O Boticário, Presente
Av. 7 de Setembro, 1010 — Fones 221-5204 e 5069
"aqui a natureza está com você!"
Alguns Produtos de Nossa Linha: Loção Tônica de Camomila, Gotas Perfumadas para Banho, Sabonete de Algas Marinhas, Sabonete Perfumado de Leite, Shampoo de Algas, Shampoo de Ginseng, Shampoo de Camomila e Shampoo de Mel e Gérmen de Trigo.
"Breve em nova endereço
7 de Setembro, 1937"

FARMACIAS DE PLANTÃO

Drogaria Globo, Av. Sete de Setembro nº Rua Júlio de Castilho (NOTURNO) e Drogaria Menino Jesus, Rua Alexandre Guimarães nº 1178.

FLORESTA HOTEL
UM HOTEL DE CLASSE EM RO
A MELHOR HOSPEDAGEM NO CENTRO DA CIDADE
SUÍTES - APARTAMENTOS
AR CONDICIONADO - ELEVADOR TV A CORES
RESTAURANTE - PISCINA

ARQUELAU DE PAULA
ADVOGADO
CÍVEL - COMÉRCIO - AGRÁRIO
EDIFÍCIO RIO MADEIRA, 2º ANDAR
CONJ. 202/203
TEL.: 221-7037

Jardim das Mangueiras II
VENDAS
PLANTÃO AOS SÁBADOS E DOMINGOS
FONE 221-6667 — 221-6036
Porteira
Empreendimentos imobiliários

MAXETA
LIVRE-SE DA MULTA EM SUA DÍVIDA ATIVA.
PAGUE SEUS IMPOSTOS MUNICIPAIS ATÉ 30 DE JULHO.
SECRETARIA MUNICIPAL DA FAZENDA
SECRETÁRIO HUMBERTO VIANA NONATO
JOSÉ GUEDES
BOM TEMPO TODO TEMPO

FICÇÃO
- Ambiente agradável
- Melhor música
- As quintas música ao vivo
- As sextas e sábados dancateria
- Durante a semana música suave
- Aberto a partir das 18:00 horas

AVENIDA CARLOS GOMES - Nº 1096

SEJA SEU PRÓPRIO ASTRO DA TV
PROVIDEO - produção em Vídeo-Cassete

NOVO ENDEREÇO
R. Tenreiro Aranha Nº 2326 - Centro
Tel.: 221-1035/1513
PLANO BRASIL NA PALMA DA MÃO
CREDI (EM 12X DE ENTRADA E O SALDO EM ATÉ 10 MESES, COM O MENOR JURO DO MERCADO)
TARIFA BTI E BTG (DESCONTOS DE 30 A 40%)
VÔO NOTURNO (DESCONTO DE 35%)
DESPACHO DE CARGAS E ENCOMENDAS PARA TODO O BRASIL
MAIORES INFORMAÇÕES CONSULTE SEU AGENTE DE VIAGENS OU A VASP
VASP

PONTUAL
CORRETORA DE IMÓVEIS S/C LTDA
Compra — Venda — Administração de Imóveis — Avaliação CRECI — J-0339.
End: Edif. Rio Madeira, 01, salas 202/203 — fone: 221-7080 — Plantão aos sábados até as 18:00 hs.

CASAS — VENDE

Ref. 01 — Uma casa toda em alvenaria com a seguinte localização: Rua Rio de Janeiro, entre Rua Ariquemes e Nicarágua — Bairro Nova Porto Velho, com uma área total de 1.250m2 e os seguintes compartimentos: 03 quartos-suítes, 01 sala de espera, 01 sala de estar, living, copa-cozinha, lavabo, 01 banheiro social, 01 dispensa, área de serviço interna, 02 dependências de empregada, garagem para 04 carros, 01 adutória, 01 lavanderia, canil, tanque, poço semi-artesiano, toda murada, gradeada e armário embutido. Com a seguinte acabamento: forro em madeira envernizada, cerâmica vitrificada em toda casa, suíte em carpetam, acabamento de grunalira, telhas onduladas de fibro-cimento na cobertura.

Ref. 02 — Uma casa em alvenaria localizada na Vila do Ipase Nova, próximo à Rua Costa e Silva. Com uma área total de 12x24 1.2m2 e os seguintes compartimentos: 01 dispensa, 01 sala de jantar, 01 garagem para 05 carros, 03 quartos, e 01 cisterna com capacidade para 20.000 litros d'água.

Ref. 03 — Uma casa com ponto comercial em construção mista, com localização à Rua Afonso Pena, com Rua Uruguai — Bairro Embratel. Com uma área de 7x10 da casa e 15x8 de comércio, área total de 11x36m2. Com a seguinte obs.: a casa está à venda com todos os móveis e ponto comercial com todo estoque mais o que contém. Documentação, escritura pública.

Ref. 04 — Uma casa em alvenaria localizada à Rua Ariquemes, entre Guanabara e João Goulart, com uma área construída de 120m2 e área total de 500m2 com as seguintes dependências: 02 salas, 03 quartos, 01 banheiro, 01 cozinha, 01 garagem. Com carta de alforrenta.

Ref. 05 — Uma casa em alvenaria localizada no Bairro S. Sebastião à 20m do asfalto, com uma área de 10x20 — 300m2.

Ref. 06 — Varias casas em alvenaria localizada no Jardim América à Rua 05, com as seguintes dependências: 01 sala, 02 quartos, 01 suíte, 01 quarto de empregada, 01 cozinha com 25m2, poço semi-artesiano e cercado.

Ref. 07 — Uma casa em alvenaria com as seguintes dependências: 01 sala, 02 quartos, 01 banheiro, 01 cozinha, com terreno medindo 15x27, alias 04 casinhas em madeira, sendo 02 alugadas. Localizada na Rua 07 com Avenida Amazonas.

Ref. 08 — Uma casa com localização à Av. Pinheiro Machado, com Ceimoy, com uma área de 1.200m2 e área construída de 104m2 — roteiro 623,60m2. Com as seguintes dependências: 06 salas, 03 suíte, 04 banheiro, 01 copa, 01 cozinha, 01 hall, 03 áreas de serviço, 03 garagem, 01 depósito, 03 apartamentos — suíte, 04 banheiro, recepção e portaria.

Ref. 09 — Uma casa localizada à Rua João Goulart, distribuída da seguinte forma: 03 quartos, 01 sala de estar, 01 sala de jantar, 01 cozinha, sendo 01 quarto suíte, com banheiro social, 03 caixas d'água de 1.000 litros, toda murada, coberta de brasilit, forrada, 01 canil de alvenaria, 01 depósito de alvenaria, independente. Uma cerca em madeira, sendo parte distribuída. 02 quartos, cozinha, sala, piso todo em alvenaria, um banheiro interno, 01 ar condicionado marca Springer Admiral, e com telefone.

TERRENO — VENDE

Ref. 01 — Um terreno localizado à Rua José de Alencar com Alexandre Guimarães, medindo 10x30 — 300m2, com baldrame feito.

Ref. 02 — Um terreno localizado à Av. 7 de Setembro, entre João Goulart e Calçadão Filho, medindo 20x50 — 1.000m2.

Ref. 03 — Um terreno localizado à Rua Benjamin Carbonari, entre Brasília e Joaquim Nabuco, medindo 10x50—500m2.

Ref. 04 — Um terreno localizado à Av. Carlos Gomes com Getúlio Vargas, medindo 15x30 — 450m2 todo encascalhado com cerca de madeira.

Ref. 05 — Um terreno localizado à Rua Paulo Leal, entre Guanabara e João Goulart medindo 10x50 — 500m2, todo encascalhado com ponta de ferro.

Ref. 06 — Um terreno localizado à Av. Catarina, na altura do Conjunto Jardim América, lado direito depois da galeria Dona, medindo 755m2. Documento escritura pública, terreno todo limpo.

Ref. 07 — Um terreno localizado à Av. Brasília, com Pinheiro Machado, medindo 10x40 — 400m2. Com sanitários, possui uma casa em madeira. Documentação: Escritura pública alforrenta.

Ref. 08 — Um terreno localizado na Rua Joaquim Nabuco com Pinheiro Machado, medindo 12x50 — 600m2, com sanitários sendo um ponto comercial em alvenaria de 12x6 e uma casa em alvenaria grande. Doc. Alforrenta.

Ref. 09 — Um terreno localizado no Jardim Eldorado, medindo 450m2, com sanitários, bom comercial em rua asfaltada, esgoto, com água e luz e rede telefônica.

Ref. 10 — Um terreno localizado no Bairro da Legia, por trás do Miles Paraibanas, medindo 700m2.

Ref. 11 — Um terreno localizado no Jardim América, esquina com Rua 10 e Rua 04, medindo 300m2, com sanitários, murado com baldrame e planta de uma casa com 40m2. Escritura pública e alforrenta.

Ref. 12 — Um terreno localizado à Frente do Conjunto Jardim América, medindo 20x30m2.

Ref. 13 — Um terreno localizado à Rua D. Pedro II, medindo 10x50—500m2 c/ uma casa de madeira.

Ref. 14 — Um terreno localizado à Rua Paulo Leal, próx. à antiga Rodoviária, medindo 10x50—500m2, todo limpo. Escritura.

CHÁCARAS — VENDE

Ref. — Uma chácara à Km 364 próximo à cidade, área total de 182 hectares, 06 hectares, tem nascente para água encanada, luz elétrica, 8.500 metros para o asfalto. Por 7.000m de lenha, construída em meio por 2 igarapés.

Ref. 02 — Uma chácara com 13 hectares, localizada na Estrada do Belmont, Km 05.

Ref. 03 — Uma chácara localizada na estrada do rio preto, próxima, com as seguintes características: 01 funcionário, T. definitivo, 01 mansão com salão, 03 suítes, 02 quartos, 01 banheiro social, varandas em alvenaria grande, varandas, ar condicionado nos quartos, ampla cozinha com bancada de ajo inox, ventila até a pia, ampla dispensa, área de lazer com piscina medindo 8x16, com pergola em madeira, churrasqueira para bombas submersas, chaveiros, banheiro, pia inox para serviços etc. Banheiros com 04 chuveiros e sanitários etc., com ampla piscina, toda murada em alvenaria. Duas casas em madeira e alvenaria para caseiro diversos, igarapé com bombas, 05 hectares de pasto formado, cerca de madeira de lei, toda cercada de arame farpado, inclusive pontas de terrenos, limão, cupuaçu, uva da grande variedade de frutas.

MR Marlene Rolim

Coisas da Vida

A Nova República ressurge num novo amanhecer, procurando modificações em todos os setores. Como não podia deixar de ser, o ensino de ensino está na cabeça. Já cansei de ouvir, até pela boca da "plebe ignara", que o ensino no Brasil está "uma". Ora, quando o povo fala, ele mesmo acertou, né?

Os estudiosos, filósofos, pragmáticos, etc e tal, já estão começando mudanças e mudanças para as diretrizes educacionais, visando um aprimoramento maior para o ensino de modo que, pelo menos, o povo brasileiro fale seu idioma convenientemente. Por isso os amados patrícios não sabe, claro! derramam versatilidade e pensam que impressionam, mesmo, falar outro idioma. Tanto assim que conheço gente que trocou inglês, francês e escreve BRASIL com Z. Pode? Mas, como a santa vaidade brasileira tem por hábito valorizar não o que é importado, de vez em quando troco o meu lindo fim de semana pelo sofisticado WEEK END, só para tortar os gramáticos e os seus plurais.

Na minha, lá na minha casa, penso um templo bancado na escola para os meninos, ensinando-lhe que devemos estudar a nossa língua e procurar falar corretamente, por isso a disciplina Língua Portuguesa é fundamental, vou mais além, dizendo-lhes que devem seguir à risca os ensinamentos dirigidos na sala de aula. Tudo ia muito bem, até que, dias deste, num programa local, uma professora falando ao repórter mandou no vídeo do Canal 4, em alto e bom som, a expressão: "NÓS FICAMOS NUMA SITUAÇÃO VEXATOSA". Aí começou um quiproquó dos diabos, com as crianças querendo saber o que significava. Eu em situação vexatória de não saber dizer, porque o mestre AURELIO também não dá não disse. Mas, o mais difícil é você meter na cabeça dos pirralhos que a professora errou, porque para eles, a professora não era nunca a "quem acaba com o rótulo de incompetente" do é mais.

Coisas da vida, né?

Sábado passado, o casal WALDEMAR e JURACI recebeu leões e domadoras do Lions Centro para comemoração dos aniversários das queridinhas ROSEMARY, IRANY e da dona da casa (todas domadoras). Foi uma festinha maravilhosa, com bolo de aniversário, parabéns a você e presentinhos. Nas fotos, alguns lances do acontecimento.

As domadoras anteriormente foram saudadas pelo leão GERALDO ROLIM que pinta nesta foto ladeado por esta colunista e pela simpática administradora LUIZA CELESTE AGUIAR.

Os leões MURILO AGUIAR, RAIMUNDO CLEOMENES (presidente do Clube) e OSMAR VILHENA.

IRANY, futura mamãe, recebendo seu presente das mãos da domadora GEORGETE.

ROSEMARY COSTA, ganhando beijo de cumprimentos pelo NIVER e o seu presentinho da domadora ANITA VILHENA.

JURACY, a dona da casa, recebendo os cumprimentos e presente da domadora BELZAIR.

CIRCULANTES

Como alegria do povo dura pouco a gasolina vai ter um aumento de 3% no próximo mês. Haja grana!

* * *

No dia do comerciante, 18 de julho, sábado tenta city o compromisso para a fundação do Conselho da Mulher Executiva do Estado de Rondônia, sob a coordenação da Associação Comercial. O compromisso foi firmado pelas empresárias MARILDA TEIXEIRA, LUIZA CELESTE AGUIAR e LÍGIA BELENE TOURINHO GAIOTTO. Estamos na torcida para que as empresárias tenham muito êxito.

* * *

A Prefeitura de Ariquemes está promovendo concurso público para a criação do Brasão e do Hino do Município. Como for realizado nesse Estado poderá participar, entregando os trabalhos naquela Prefeitura até o dia 30 deste mês. O concorrente deverá juntar ao trabalho a descrição da cultura de identidade.

* * *

Trazendo muitas vitórias a Delegação de Rondônia que participou dos JEB's, em Manaus, retornou hoje a sua pátria. Parabéns para a moçada.

* * *

Amanhã o meu abraço é para a ORLANDINA PIMENTEL LAPA que comemora idade nova.

* * *

A Casa da Amizade do ROTARY CLUB DE PORTO VELHO, equipou as salas de aula da Sociedade PESTALOZZI com ventiladores. Agora novos ares vão circular naquele estabelecimento de ensino.

Sobral Neto ganha prêmio

Um Prêmio C5, na bonita cor vermelha, foi o que ganhou Antonio Garcia Sobral Neto. Foi uma compra inteligente do bacharel delegado, na Fiat.

Luiza Celeste Aguiar é nova força na liderança da mulher empresária. O termo de compromisso para criação do Conselho Permanente da Mulher Executiva foi com as festividades do Dia do Comerciante, na ACR. Luiza assina o termo de compromisso, tendo ao seu lado, a mulher empresária Maria do Socorro Fotelos Albuquerque, da firma Corejo Comércio e Representações Ltda.

SPRING FIELD BOUTIQUE

Na já movimentada Galeria Dina, Joey inaugurou a "Spring Field Boutique" — loja 10, enriquecendo a ex. Calima.

A proprietária Joey, diz que manterá a liderança em novidades diversificadas, do ramo, acompanhando os lançamentos do sul do país.

ENLACE EDILSON JURANCELIA

Pelas bênçãos sagradas do matrimônio uniram-se hoje às 17:45 min na Igreja Nossa Senhora de Fátima, no bairro do Areal, os jovens Edilson Pereira da Silva filho do sr. Raimundo Rodrigues da Silva e da sra. Maria da Luz e Silva e a srta. Juancélia Silva de Carvalho, filha do sr. Jurandir Queiroz de Carvalho, já falecido e Cecília da Silva de Carvalho.

Serviram de padrinhos os noivos: Dr. Ademar Antonio Crippa e esposa, sra. Dóris David Crippa, comerciante Pereira Pinheiro da Matta e Joseta de Souza Villaça, comerciante João Neto e Nilce Moreira Lima.

A noiva: Dr. Roberto de Souza Figueiredo e esposa sra. Ilda Albina Freire Figueiredo; Dr. José Carlos da Silva e sra. Gilza Souza de Moraes.

Os noivos receberam os cumprimentos ao sair da igreja.

Lloyds Bank para Rondônia

Lloyds Bank International em estudo, para implantação de uma filial nesta capital. Douglas Owen Ivers Taylor, que veio a Rondônia promover os estudos e contatos preliminares para viabilizar a chegada do Lloyds recebeu dos diretores da ACR (Luiz Tourinho e Luiz Antonio) informes e esclarecimentos econômicos que acompanham Douglas Owen na sua missão. Douglas Taylor foi acompanhado nesta Capital pelo despachante Eli Brasil, nosso amigo.

Vestibulando 86

Vestibulandos

Cumprimentos mil a todos os novos acadêmicos que, num teste considerado dos mais difíceis, conseguiram galgar os portais da UNIR e, em especial para Belivar Marcelino, meu contemporâneo do curso de Letras da Universidade Federal do Pará, onde se destacou pela inteligência e dedicação. Quem sabe, sabe!

Casamento em alto estilo
Ana Clàudia - Hertzel Bennesby

Hoje, o Rio de Janeiro em festa, belezas naturais, recebe a formação de mais uma família. Casaram-se na Igreja Santuário do Sacramento, sob a coordenação do Cônego Oliveira da família tradicional. Ana Cláudia e Hertzel Bennesby.

Ana Cláudia é filha do casal Maria de Lourdes Lima Ribeiro — Paulo Lima Ribeiro, da sociedade carioca. Hertzel é Bennesby, filho do casal Olinda Rabin e Moyses Bennesby, tradicional família do Estado.

A cerimônia aconteceu no Salão de Festas do Morro de Arte Moderna do Rio de Janeiro, hoje às 20 horas, seguido de cumprimentos e recepção. Compareceram, com ênfase de realizações, da Carioca e da família "Alta Madeira".

Secretário explica critérios para concessão de placas

O secretário municipal de Transportes, José Ferreira da Costa, explicou, ontem, os critérios adotados para a concessão de novas placas de táxis na Capital. Ao mesmo tempo, ele contestou o vereador Afonso Florêncio, que disse, em entrevista à imprensa, que houve favorecimento e discriminação, por parte do Sertran, beneficiando e prejudicando alguns motoristas.

NO DIARIO

José Ferreira disse que a Secretaria Municipal de Transportes publicou, no Diário Oficial do Município, no dia 21 de junho, edital para seleção de permissionários autônomos e empresas para exploração de serviços de táxis em Porto Velho.

De acordo com o secretário — que exibiu o edital, publicado no Diário Oficial —, foram adotados os seguintes critérios de seleção e classificação: tempo de habilitação como motorista profissional (10 pontos); tempo de serviço como motorista profissional sindicalizado em Rondônia, comprovado por documento expedido pelo Sindicato dos Condutores de Veículos (10 pontos por mês); tempo de serviço como motorista de táxi devidamente registrado no setor correspondente da Sertran (30 pontos por mês), e cópia de prontuário não constando nenhuma notificação de trânsito ou do regulamento do serviço de transportes de passageiro (10 pontos).

ENTREVISTAS

Acrescentou que os candidatos que apresentaram o Atestado de Bom Antecedentes ganharam 30 pontos. Os candidatos selecionados e classificados até o 100.º lugar, a partir do que fizer maior número de pontos, inclusive os empatados, serão chamados para entrevista de caráter eliminatório. Os aprovados na entrevista receberão as permissões", afirmou o secretário.

Além de ser obrigado a preencher todos os critérios adotados pela Sertran, sob pena de ser desclassificado, o candidato, teve de apresentar 13 documentos. A mesa que contou os pontos obtidos pelos candidatos foi composta pelos vereadores Valdemar Marinho, Afonso Florêncio e José Rotta, e o tarefa Raimundo Fidelis, representante do Sindicato dos Condutores de Veículos, enfatizou.

Concluindo, o secretário municipal de Transportes disse que "dos candidatos foram selecionados, faltaram 17 para a conclusão dos serviços e cinco casos de preferidos candidatos à concessões ficaram para análise posterior. No total, 187 motoristas estão inscritos, concorrendo a 30 placas".

INCRA ELEGEU CHEFE DO DRH

Pela primeira vez em sua história, o Incra, em Rondônia, elegeu através do voto o chefe da Divisão de Recursos Humanos do órgão. A eleição foi promovida pela Associação dos Funcionários do Incra — Sertaneja — e o vencedor foi o servidor José Antônio da Costa, que já dirige a divisão há um ano. Realizada no último dia 15, participaram da eleição, como concorrentes, além do vencedor José Antônio da Costa, Maria da Costa Mendes, advogada, Maldemar dos Santos Sarmo, técnico em administração, e Mário Alves Sobrinho, técnico em administração. A eleição contou com a presença maciça dos servidores do Incra e o vencedor, José Antônio da Costa, alcançou 70 por cento dos votos.

PDT AGORA TEM BANCADA NA CÂMARA

Os vereadores João Coelho e Isidrônio Timóteo anunciaram ontem pela manhã seus ingressos no PDT, deixando desta forma a bancada do PDS, e fazendo com que o partido do socialismo moreno agora tenha representação também na Câmara Municipal. Os dois faziam parte do grupo do senador Galvão Modesto na legenda anterior e com a mudança desta para a sigla trabalista também seguiram o caminho.

Satisfeito, no gabinete da presidência da Câmara onde Coelho é o presidente e sob a guarda de uma enorme bandeira com as cores do PDT, estava o presidente regional Floriscildo Pontes Ponte, que disse serem os dois vereadores "um enorme reforço que recebemos às vésperas da campanha pela prefeitura da capital, quando temos nomes como o do deputado federal Leônidas Ribeiro, do estadual Heiter Júnior e do vereador João Coelho, além do economista Hortúlio Leite".

COELHO

— Entro no PDT onde tenho a certeza de encontrar um partido destinado a luta de classes para os problemas do povo. Venho para somar e sinto que o momento brasileiro necessita de trabalho como estabelece o programa do PDT, disse o presidente da Câmara.

SIRONTO

— Tenho identidade partidária com a linha do PDT e sempre tive com o PDS — justificou o vereador Isidrônio Timóteo — alegando que isso demonstra sua mudança. "O PDT faz trabalho sério em Rondônia", concluiu.

Dirigentes do PDT seguiram ontem mesmo à tarde para o interior, visando estabelecer contatos com vereadores e criar também a divisão do próximo diretório regional — a convenção para escolha do candidato à prefeitura será dia 11 de agosto.

MINISTÉRIO DO DESENVOLVIMENTO URBANO E MEIO AMBIENTE
BNH
BANCO NACIONAL DA HABITAÇÃO

Comunicamos às empresas e aos interessados em geral que o Edital 03/85, contendo os coeficientes de juros e correção monetária a serem utilizados no 3.º trimestre de 1985, foi publicado no Diário Oficial da União, de 26.06.85, Seção I, página 9.939.

Rio de Janeiro, 1.º de julho de 1985
DEPARTAMENTO DO FGTS

DOCUMENTOS PERDIDOS

O Sr. Raimundo Moreira, comunica para todos os devidos fins de direitos que perdeu uma bolsa caqueira, contendo os seguintes documentos: Carteira de Identidade, Carteira Nacional de Habilitação, CPF, e alguns valores pessoais.

BOLSA DE TELEFONE
COMPRA-SE E VENDE-SE

Telefone comercial e residencial pagamento à vista, falar com NORONHA, Av. Carlos Gomes, 1035 — Tel. 224-3911.

QUEM CONHECE NÃO ESQUECE JAMAIS.

Minas Gerais é mais que um edifício residencial. É uma obra de arte para ser habitada por quem que morar com estilo.
Inspirado nas obras de arte sacra mineira,
o Residencial Minas Gerais garante o seu conforto e respeita seu bom gosto. São 20 apartamentos, apenas 2 por andar.
Você ainda pode escolher uma das coberturas que reservamos para quem quer algo mais de um apartamento.
No Residencial Minas Gerais,
você terá sua garagem individual e uma ampla piscina para aquelas dias de folga.
Seu apartamento no Residencial Minas Gerais tem três quartos, sendo uma suíte.
O acabamento é de primeíssima qualidade,
há dependências de empregada, ampla cozinha e um amplo horizonte à frente de seus olhos.
Minas mudou o Brasil. Mude também para Minas Gerais.
Quem conhece, jamais esquece.

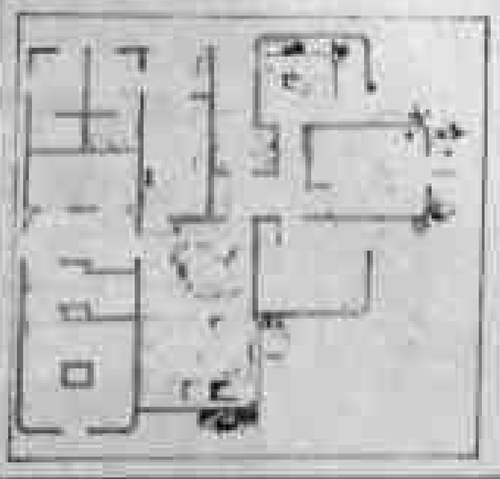

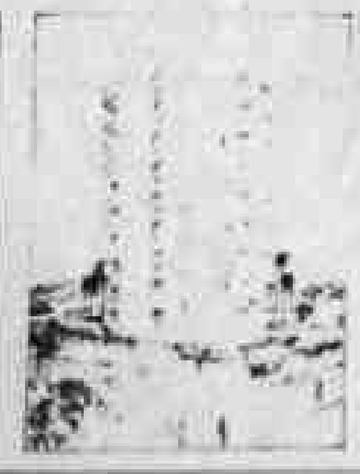

VENDAS:
Jair Brignoli
JB
ESCRITÓRIO IMOBILIÁRIO
CRECI 2686
AV. 7 DE SETEMBRO, 874
FONE: 221-4489
PORTO VELHO - RONDÔNIA

LANÇAMENTO:
jaú
JAÚ EIA CONSTRUTORA E INCORPORADORA
RUA RUI BARBOSA, 586
FONE: 221-0860 - BAIRRO CAIARI
PORTO VELHO - RONDÔNIA

Cadê o Itaú que tava aqui?

Tá aqui.

O Itaú de Porto Velho acaba de mudar para uma agência novinha em folha. Com mais espaço, mais conforto e um atendimento ainda mais rápido. Venha conhecer as novas instalações da agência Itaú de Porto Velho. Ela não fica devendo nada para as outras 970 agências do Itaú em todo o Brasil.

Itaú
Novo endereço:
Rua Dom Pedro II, 758.

TELECOMUNICACOES DE RONDONIA S/A
TELERON
EDITAL DE CONVOCACAO
MOTIVO: ABANDONO DE EMPREGO

Solicitamos o comparecimento no nosso escritório na Av. Lauro Sodré, nº 1, Parque das Tanques, no prazo de 10 (dez) dias, a empregada ODETE MAITENILA DOS SANTOS MINOZZO, portadora da Carteira Profissional nº 31169 — série 00001.

O não comparecimento no prazo acima citado implicará no que rege a Consolidação das Leis Trabalhistas (CLT art. 482, letra "i").

Porto Velho, 15 de julho de 1985

banacre
BANCO DO ESTADO DO ACRE S.A.

Pague em dia suas contas em nossas Agências e Postos de Serviços.
Lá recebemos: Taxas de Água, Luz, Telefone, Imposto de Renda, FGTS, INPS, ICM, Taxa Rodoviária e outros Tributos.

20 ANOS SERVINDO A COMUNIDADE

Inflação do mês pode surpreender

[illegible]

PAGINADORES

Estamos contratando paginadores, do sexo masculino. Contatos no Jornal Alto Madeira com o Sr. Germiniam, no horário comercial.

RODA VIVA NA EXPOFEIRA

Sempre presente a todos os grandes eventos realizados em Porto Velho, a Roda Viva, Pizzaria e Churrascaria, estará abrindo, hoje, a partir de 12 horas, o seu stand na XVI Expofeira Agropecuária e Industrial de Porto Velho.

Mikael e toda a sua equipe estarão atendendo com toda a cortesia e presteza que bem os caracteriza a Roda Viva, a mais tradicional e melhor churrascaria/pizzaria da cidade.

Ao ir à Expofeira visite a Roda Viva e prove as mais variadas pizzas e o mais saboroso churrasco de Porto Velho. Vá ver para crer.

GOVERNO DO ESTADO DE RONDÔNIA

COHAB RO — Companhia de Habitação Popular de Rondônia

AVISO DE EDITAL
CONCORRÊNCIA PUBLICA Nº 003/CEL-85

A Companhia de Habitação Popular de Rondônia COHAB-RO, torna público e comunica aos interessados que fará realizar às 09:00 (nove) horas do dia 31 de julho de 1985, na sala da Comissão de Licitação de Obras, em sua sede sonada à Rua Paulo Leal, 332, em Porto Velho-R.O, licitação por Concorrência Pública nº 003/CEL-85, objetivando as obras de Construção da Unidade Mista de Saúde — 36 leitos, no Município de Presidente Médici, neste Estado, recursos do POLONOROESTE.

O Edital, projetos, especificações e demais esclarecimentos poderão ser obtidos no endereço supra mencionado.

Presidente da C.E.L.

(19, 20)

CHAMADA DE EMPREGADO

A CERUMBRAS S/A MINERIOS E METAIS, situada à Rua Dom Pedro II, 637 — Centro, solicita o comparecimento ao Departamento de Pessoal da funcionária Sra. MARIA DO SOCORRO FERNANDES FRANÇA, portadora da CTPS nº 0832 — Série 002 (RO), no prazo de três dias, sob pena de ser enquadrada na letra "I" do Artigo 482 da CLT.

(18, 19, 20)

LEIA E ASSINE Alto Madeira

LOTEAMENTO Jardim Eldorado

MUDE JÁ PARA O QUE É SEU POR APENAS

828 MIL CRUZEIROS DE ENTRADA

Fique atento:
Aproveite as boas chances de sua vida.
No Jardim Eldorado você vai encontrar um loteamento com ruas abertas, lotes demarcados, meio fio, galerias de água pluviais e perfeito sistema de drenagem, tudo provido!

JALI

EMPREGADA DOMÉSTICA

Precisa-se de uma empregada doméstica, que durma no emprego. Paga-se Cr$ 600.000. Exige referência. Tratar pelo fone 221-9371 ou 4788.

ÓTICA GLOBO

UM PONTO DE VISTA

Lentes de contato, adaptação e Assistência permanente em qualquer tipo.
Oculos, armações, lentes orgânicas e cristal em todos os tipos. Laboratório oftálmico próprio que lhe proporciona aviamento de seu óculos de receitas; técnica e precisão comprovada a 15 anos no Estado. Seção para reparos em relógios de qualquer marca.
MATRIZ: Rua José de Alencar, 2930.
FONE: 221-1509
FILIAL: Pinheiro Machado, 871
FONE: 221-7237
OBS: A Filial tem atendimento exclusivo para lentes de contato.

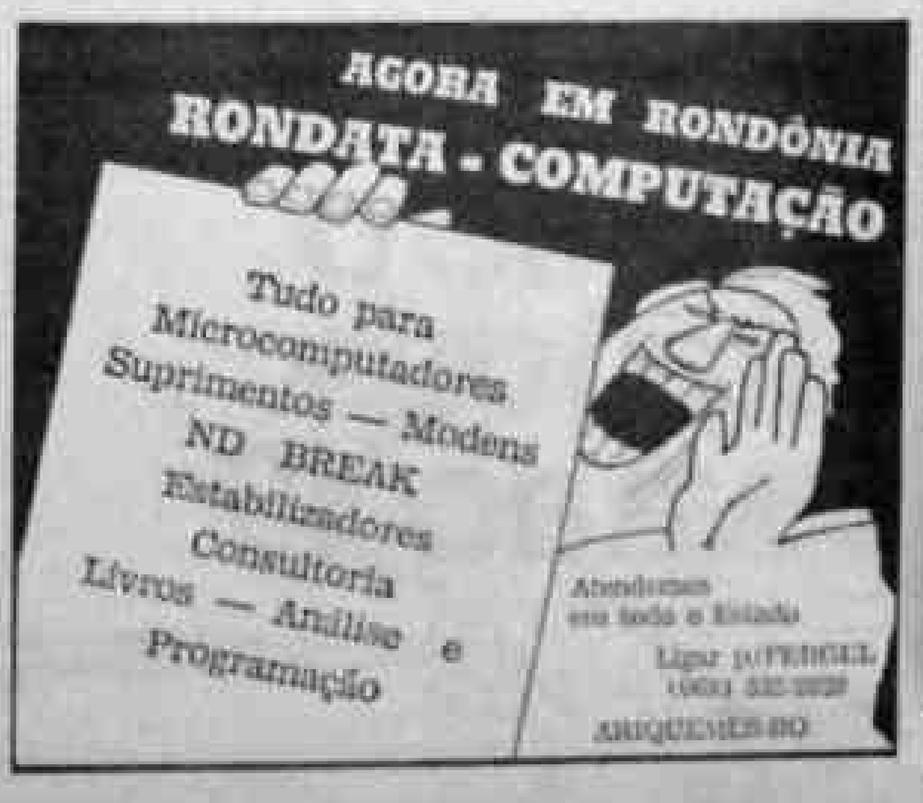

SEAD DIVULGA LISTA DE APROVADOS: PLANO

O Departamento de Recursos Humanos da Secretaria de Administração divulgou, ontem, a relação dos aprovados nas provas para inclusão no Plano de Classificação de Cargos e Salários de Rondônia, em sua segunda etapa, realizada em junho último. Participaram das provas 285 pessoas que não tinham conseguido aprovação na primeira etapa, realizada em janeiro, ou mesmo que não compareceram naquela data. Desse total, 229 conseguiram aprovação enquanto apenas 56 foram considerados inaptos.

Ao falar a respeito do assunto, a diretora do Departamento de Recursos Humanos da Secretaria de Administração, Eli Aquino Felizardo, fez questão de ressaltar o esforço do governo em realizar essa segunda etapa, visando o benefício do maior número de pessoas possível.

Ela lembra, ainda, que as provas foram realizadas não apenas nos diversos municípios de Rondônia mas, também, em outros Estados brasileiros, visando atingir também os funcionários do governo que estudam ou trabalham em outros Estados.

— Quem não fez esta prova não tem do que reclamar. Afinal, foi grande o esforço do governo em realizar esta nova etapa. Nós montamos um esquema visando o atendimento a todas as pessoas, inclusive com a realização de provas em hospitais ou casas dos interessados, caso fosse necessário — frisou Eli Aquino Felizardo.

[illegible]/SEAD
GOVERNO [illegible] DE RONDÔNIA
SERVIDORES ABRANGIDOS PELO DECRETO-LEI Nº [illegible]
CATEGORIA FUNCIONAL: [illegible]
QUADRO DE CLASSIFICAÇÃO

LOCAL: Porto Velho, Vilhena - Ji-Paraná

Nº DE ORDEM	NOME	CLASSIFICAÇÃO
01	ANA [illegible] BATISTA	APTO
02	[illegible] CABRAL DOS SANTOS	APTO
03	JULIETA FREITAS BARBOSA	APTO
04	MARIA CÂNDIDA DA CONCEIÇÃO VIEIRA	APTO
05	[illegible] RODRIGUES DA LUZ	APTO
06	TELMA SILVA SANTOS	APTO
		APTO

CATEGORIA FUNCIONAL: AGENTE ADMINISTRATIVO
QUADRO DE CLASSIFICAÇÃO

LOCAL: Belém - Pará

Nº DE ORDEM	NOME	CLASSIFICAÇÃO
01	José [illegible] Capelesso	Apto
02	Maria [illegible] Capelesso	Apto

CATEGORIA FUNCIONAL: AGENTE ADMINISTRATIVO
QUADRO DE CLASSIFICAÇÃO

LOCAL: Campo Grande - MS

Nº DE ORDEM	NOME	CLASSIFICAÇÃO
01	Marcelino Ferreira de Azevedo Filho	Apto

CATEGORIA FUNCIONAL: AGENTE ADMINISTRATIVO
QUADRO DE CLASSIFICAÇÃO

LOCAL: Guajará-Mirim - RO

Nº DE ORDEM	NOME	CLASSIFICAÇÃO
01	Benjamim Ferreira [illegible]	Apto
02	Célia de Lima Gomes	Apto
03	[illegible] Sampaio [illegible]	Apto
04	Francisco Bezerra da Silva	Apto
05	José Francisco de Oliveira Filho	Apto
06	Pedro da Cruz Rodrigues	Apto
07	[illegible] Cruz [illegible]	Apto

CATEGORIA FUNCIONAL: AGENTE ADMINISTRATIVO
QUADRO DE CLASSIFICAÇÃO
JOÃO PESSOA - PARAÍBA JUNHO/85

Nº DE ORDEM	NOME	CLASSIFICAÇÃO
01	Luiz Sérgio Souza Barros	APTO
02	[illegible] Barros Porto	APTO

CATEGORIA FUNCIONAL: AGENTE ADMINISTRATIVO
QUADRO DE CLASSIFICAÇÃO

LOCAL: Ji-Paraná-RO

Nº DE ORDEM	NOME	CLASSIFICAÇÃO
01	ALEXANDRE [illegible]	APTO
02	ANTONIO CARLOS FERREIRA	APTO
03	ANTONIO LADISLAU DOS SANTOS	APTO
04	ANTONIO VIEIRA [illegible]	APTO
05	[illegible] BENTES DOS SANTOS	APTO
06	[illegible]	APTO
07	[illegible] DOS SANTOS	APTO
08	GILBERTO JOSÉ DA SILVA	APTO
09	GRACIANO [illegible]	APTO
10	[illegible]	APTO
11	[illegible] SANTIAGO	APTO
12	JAIME MARTINS SANTANA	APTO
13	[illegible] JOSÉ VIANA	APTO
14	JOÃO HENRIQUE PAULO GOMES	APTO
15	JOÃO [illegible]	APTO
16	JOSÉ ANTONIO [illegible]	APTO
17	JOSÉ CARLOS [illegible]	APTO
18	JOSÉ CARLOS RODRIGUES MOURA	APTO
19	JOSÉ NILTON PEREIRA	APTO
20	JOSEANE MARIA DE [illegible]	APTO
21	[illegible]	APTO
22	LAURENTINO FERREIRA DA PAZ	APTO
23	[illegible]	APTO
24	LUCIENE MARIA DE SOUZA	APTO
25	LUCIANO APARECIDO DE SOUZA	APTO
26	LUIZ CARLOS [illegible]	APTO
27	LUIZ [illegible]	APTO
28	MARILDA [illegible]	APTO
29	MARIA [illegible] SANTANA	APTO
30	MARIA DE LOURDES [illegible] DE PAULA	APTO
31	MARIA [illegible] DA SILVA E SILVA	APTO
32	MARIA [illegible] DA SILVA	APTO
33	NILSON DE ALMEIDA	APTO
34	NELSON LOPES DE MOURA	APTO
35	NEY CAMPOS [illegible]	APTO
36	[illegible] FERREIRA	APTO
37	OLÍVIA PEREIRA [illegible] DE MELO	APTO
38	[illegible] DIAS DOS SANTOS	APTO
39	[illegible] PEREIRA	APTO
40	RAIMUNDO [illegible] DE ALBUQUERQUE	APTO
41	[illegible]	APTO
42	[illegible] DA SILVA	APTO

CATEGORIA FUNCIONAL: AGENTE ADMINISTRATIVO
QUADRO DE CLASSIFICAÇÃO
LOCAL: MANAUS - AM. JUNHO/85

Nº DE ORDEM	NOME	CLASSIFICAÇÃO
01	[illegible]	APTO
02	MARIA DO SOCORRO OLIVEIRA MARQUES	APTO

CATEGORIA FUNCIONAL: AGENTE ADMINISTRATIVO
QUADRO DE CLASSIFICAÇÃO

LOCAL: Rio Branco - Acre

Nº DE ORDEM	NOME	CLASSIFICAÇÃO
01	[illegible] Santos Cruz	Apto

CATEGORIA FUNCIONAL: AGENTE ADMINISTRATIVO
QUADRO DE CLASSIFICAÇÃO
PORTO VELHO — JUNHO/85 SALA 02

Nº DE ORDEM	NOME	CLASSIFICAÇÃO
01	[illegible] de Oliveira Cardoso	APTO
02	[illegible] do Carmo do Nascimento [illegible]	APTO
03	Alice Beatriz [illegible]	APTO
04	Alzenira Souza da Silva	APTO
05	Ana [illegible]	APTO
06	Ana dos Santos Barros	APTO
07	Ana Dorotéa Ferreira de Souza	APTO
08	Ana Maria [illegible] Pinheiro	APTO
09	Ana Maria [illegible] Filha	APTO
10	Ângela Maria Ferreira [illegible]	APTO
11	Ângela Maria [illegible]	APTO
12	[illegible] Ferreira [illegible]	APTO
13	Antonio Marcos de Carvalho	APTO
14	Antônia [illegible] Pinheiro	APTO
15	Antônio [illegible]	APTO
16	Aurea Belo da Silva	APTO
17	Carlos Alberto Ferreira	APTO
18	Carlos Alberto Pereira da Silva	APTO
19	Carlos de Aquino [illegible]	APTO

CATEGORIA FUNCIONAL: AGENTE ADMINISTRATIVO
QUADRO DE CLASSIFICAÇÃO
LOCAL: PORTO VELHO — JUN/85 SALA Nº 03

Nº DE ORDEM	NOME	CLASSIFICAÇÃO
01	CÉLIO JOSÉ FERREIRA ALENCAR	APTO
02	CLARICE FREITAS GOMES DE OLIVEIRA	APTO
03	CLEIDE LÚCIA BORGES RODRIGUES	APTO
04	CRISTINA VIEIRA DA SILVA	APTO
05	DANIEL FERREIRA BRAGA	APTO
06	DELFIM JORGE SOARES DE AGUIAR	APTO
08	[illegible] LIMA	APTO
09	DIONÍSIO JOSÉ DE OLIVEIRA	APTO
10	EDGAR FERREIRA DA COSTA	APTO
11	EDMILSON MELO TRINDADE	APTO
12	EDVALDO LIMA DE SOUZA	APTO
13	EGILDA MARIA SOUZA CAMPOS DE OLIVEIRA	APTO
14	ELAIDE [illegible]	APTO
15	ELIANA DA SILVA SOUZA	APTO
16	ELIAS VIEIRA LEMOS	APTO
17	[illegible]	APTO

CATEGORIA FUNCIONAL: AGENTE ADMINISTRATIVO
QUADRO DE CLASSIFICAÇÃO

LOCAL: Porto Velho-RO — 6/85

Nº DE ORDEM	NOME	CLASSIFICAÇÃO
01	ENEIDA BORGES DA COSTA	APTO
02	[illegible]	APTO
03	[illegible] PACHECO DA SILVA	APTO
04	FRANCISCO NERES FERNANDES	APTO
05	FLÁVIO DANIEL PEREIRA DA SILVA	APTO
06	[illegible] MANOEL [illegible]	APTO
07	FERNANDO RIBEIRO DE CARVALHO	APTO
08	FRANCISCO FONTENELE DO NASCIMENTO	APTO
09	HELENA BARBOSA PINHEIRO	APTO
10	HERMÍNIA AMARAL CORREIA	APTO
11	HÉLIO MATIAS PEREIRA	APTO
12	[illegible]	APTO
13	INÁCIA MAGNO SANTANA	APTO
14	IRENE [illegible]	APTO
15	IONARA [illegible] MAGALHÃES	APTO
16	[illegible] DE SOUZA MOTA [illegible]	APTO

CATEGORIA FUNCIONAL: AGENTE ADMINISTRATIVO
QUADRO DE CLASSIFICAÇÃO
LOCAL: PORTO VELHO SALA Nº 04

Nº DE ORDEM	NOME	CLASSIFICAÇÃO
01	IVO MONTEIRO DE LIMA	APTO
02	ISABEL SABINA [illegible]	APTO
03	JAIME ERNESTO ALENCAR DE OLIVEIRA	APTO
04	JANDAÍRA OLINDA DE [illegible]	APTO
05	JAIME ALVES FERREIRA	APTO
06	[illegible] RODRIGUES DE SOUZA	APTO
07	[illegible] GOMES DOS SANTOS	APTO
08	JOANA D'ARC SANTOS	APTO
09	[illegible] CORREIA	APTO
10	JOÃO ALVES DA SILVA	APTO
11	JOÃO [illegible] BENTO DA SILVA	APTO
12	[illegible] DAS NEVES NOGUEIRA	APTO
13	JORGE [illegible] LEITE	APTO
14	JOSÉ [illegible]	APTO
15	JOSÉ MARTINS DE SOUZA	APTO
16	JOSÉ NEVES	APTO
17	JOSÉ SALLES DE OLIVEIRA	APTO

CATEGORIA FUNCIONAL: AGENTE ADMINISTRATIVO
QUADRO DE CLASSIFICAÇÃO
PORTO VELHO — JUNHO/85 SALA 05

Nº DE ORDEM	NOME	CLASSIFICAÇÃO
01	Josefina do [illegible] dos Santos	APTO
02	[illegible] Fernandes da Silva	APTO
03	Lúcia de Souza Barros	APTO
04	Luiz [illegible]	APTO
05	Luiza Leite do Nascimento	APTO
06	Manoel Moraes dos Santos Filho	APTO
07	Maria Ferreira Chagas	APTO
08	Maria Aparecida de [illegible] Pereira	APTO
09	Maria Aparecida de Castro	APTO
10	Maria [illegible] Pessoa da Silva	APTO
11	Maria [illegible]	APTO
12	Maria [illegible]	APTO
13	Maria da Conceição Ferreira dos Santos	APTO

CATEGORIA FUNCIONAL: AGENTE ADMINISTRATIVO
QUADRO DE CLASSIFICAÇÃO
LOCAL: PORTO VELHO SALA Nº 06

Nº DE ORDEM	NOME	CLASSIFICAÇÃO
01	MARIA [illegible]	APTO
02	MARIA EULÁLIA COSTA LIMA	APTO
03	MARIA FÁTIMA SOUZA DE ALBUQUERQUE	APTO
04	MARIA DAS GRAÇAS DE OLIVEIRA [illegible]	APTO
05	MARIA DAS GRAÇAS FIGUEIREDO CORREIA	APTO
06	MARIA DAS GRAÇAS DE OLIVEIRA	APTO
07	MARIA JOSÉ LIMA DE [illegible]	APTO
08	MARIA JOSÉ DOS SANTOS	APTO
09	MARIA MARQUES [illegible]	APTO
10	MARIA DO ROSÁRIO ALVES DA SILVA	APTO
11	MARIANA [illegible]	APTO
12	[illegible] SOUZA TEIXEIRA	APTO
13	[illegible] PEREIRA [illegible]	APTO
14	MÁRCIA MARIA DE [illegible]	APTO
15	[illegible] ELIAS DA ROCHA [illegible]	APTO
16	[illegible] DE SOUZA [illegible]	APTO
17	NATANAEL FERNANDES FARIAS	APTO
18	NEIDE [illegible] BATISTA	APTO
19	[illegible] DE OLIVEIRA SILVA	APTO

CATEGORIA FUNCIONAL: AGENTE ADMINISTRATIVO
QUADRO DE CLASSIFICAÇÃO

LOCAL: Porto Velho-RO — 6/85

Nº DE ORDEM	NOME	CLASSIFICAÇÃO
01	[illegible] DOS SANTOS LEMOS	APTO
02	FRANCISCO [illegible] DOS SANTOS	APTO
03	NELSON JOSÉ [illegible] FILHO	APTO
04	NEUSA MARIA [illegible]	APTO
05	NEUSA DE JESUS [illegible]	APTO
06	[illegible] DA COSTA	APTO
07	[illegible] FERREIRA DE MESQUITA	APTO
08	[illegible] DA SILVA CAVALCANTE	APTO
09	OFÉLIA MARIA [illegible] LOPES	APTO
10	OSVALDO [illegible] FILHO	APTO
11	OZIEL DE JESUS VIEIRA	APTO
12	PAULO JOSÉ MARQUES DA SILVA	APTO
13	RAIMUNDO [illegible] DA SILVA	APTO
14	RAIMUNDA DO ROSÁRIO FREITAS [illegible]	APTO
15	[illegible] DA SILVA LIMA	APTO
16	RITA CARLOS [illegible]	APTO
17	ROSA APARECIDA DO NASCIMENTO [illegible]	APTO
18	[illegible] LUIZ [illegible]	APTO

CATEGORIA FUNCIONAL: AGENTE ADMINISTRATIVO
QUADRO DE CLASSIFICAÇÃO
LOCAL: PORTO VELHO SALA Nº 08

Nº DE ORDEM	NOME	CLASSIFICAÇÃO
01	[illegible] DE OLIVEIRA [illegible]	APTO
02	ROSÂNGELA [illegible] DE CASTRO	APTO
03	[illegible] FRANCISCO RODRIGUES	APTO
04	RUTH [illegible]	APTO
05	[illegible] PEREIRA LIMA	APTO
06	[illegible]	APTO
07	[illegible]	APTO
08	SÉRGIO [illegible] LEITE	APTO
09	SHIRLEY APARECIDA [illegible]	APTO
10	SHIRLEY PEREIRA DE [illegible] FILHO	APTO
11	[illegible]	APTO
12	SIDNEI ROBERTO FELICIANO DA SILVA	APTO
13	[illegible] VILHENA DE MELO	APTO
14	SÔNIA CLAUDIA OLIVEIRA DA SILVA	APTO
15	TELMA RIBEIRO DE OLIVEIRA	APTO
16	TERESA ALVES DE CARVALHO	APTO
17	TITO [illegible]	APTO
18	VALDECIR SANTOS LEAL	APTO
19	[illegible] CÂNDIDO DE OLIVEIRA	APTO
20	VERA LÚCIA MARIA [illegible]	APTO
21	[illegible] RIBEIRO DA SILVA PEREIRA	APTO
22	WALTER DOS SANTOS VIEIRA	APTO
23	[illegible]	APTO

CATEGORIA FUNCIONAL: AGENTE ADMINISTRATIVO
QUADRO DE CLASSIFICAÇÃO
LOCAL: VILHENA

Nº DE ORDEM	NOME	CLASSIFICAÇÃO
01	[illegible]	APTO
02	ANTÔNIO [illegible] DUARTE	APTO
03	[illegible] RITA SIMÕES	APTO
04	[illegible] ALVES MOREIRA	APTO
05	[illegible]	APTO
06	[illegible] DE OLIVEIRA	APTO
07	[illegible] GONÇALVES DE OLIVEIRA	APTO
08	[illegible] DE SOUZA	APTO
09	[illegible]	APTO
10	JOÃO [illegible]	APTO
11	JOSÉ [illegible] VIEIRA [illegible]	APTO
12	JOÃO BATISTA [illegible]	APTO
13	JOSÉ [illegible]	APTO
14	JOSÉ DA SILVA NETO	APTO
15	JOSÉ [illegible]	APTO
16	[illegible] RIBEIRO DE [illegible]	APTO
17	MARCIO [illegible]	APTO
18	MARIA [illegible] FRANCISCO	APTO
19	MARIA PEREIRA DA SILVA	APTO
20	[illegible] MARQUES	APTO
21	[illegible] FIGUEIREDO DA CRUZ	APTO
22	[illegible]	APTO
23	[illegible] DE SOUZA	APTO
24	NILSON MARTINS DE SOUZA	APTO
25	[illegible]	APTO
26	[illegible]	APTO
27	[illegible] PEREIRA	APTO
28	[illegible] TEIXEIRA DE SOUZA	APTO
29	[illegible]	APTO

CATEGORIA FUNCIONAL: AGENTE ADMINISTRATIVO
QUADRO DE CLASSIFICAÇÃO

LOCAL: Rio de Janeiro

Nº DE ORDEM	NOME	CLASSIFICAÇÃO
01	Sérgio Luiz dos Santos	Apto

TROCO — Porto Velho cresce e, com a cidade, a ganância dos comerciantes. Veja-se que, ocasionalmente, o cidadão paga em dinheiro e recebe o troco em balas, chicletes e similares. Um dos locais onde isso acontece é na lanchonete Petite, bem no centro da cidade, fato que causa reclamações enquanto para caixas ou donos de botecos isso leva ao super-faturamento. Agora, uma pergunta: só se faz troco de dinheiro o consumidor se apresentar com chicletes e similares, os caixas e donos de botecos vão aceitar isso como moeda sonante?

IPTU

A PREFEITURA DEIXA POR MENOS

10%

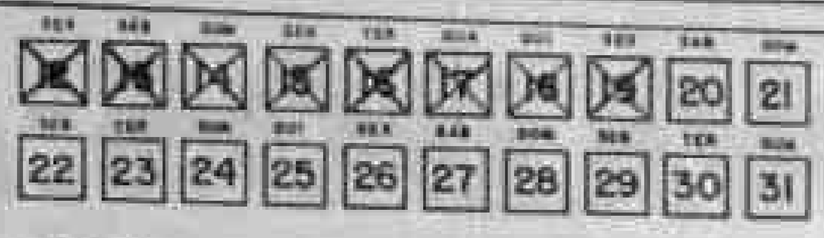

SE VOCÊ PAGAR O IPTU À VISTA ATÉ O DIA 31, A PREFEITURA LHE DARÁ UM DESCONTO DE 10%. BOM PARA VOCÊ. BOM PARA O MUNICÍPIO

SECRETARIA MUNICIPAL DA FAZENDA
SECRETÁRIO HUMBERTO VIANA NONATO

O CHUVEIRO TÁ LEGAL?

QUER ESTEJA OU NÃO É BOM OBSERVAR

A primeira coisa em que pensamos ao ouvir falar em água quente é no chuveiro. Considerados quase indispensáveis nos dias de hoje, os banhos quentes chegam a ser responsáveis em média por um quarto do consumo de energia elétrica em uma residência.
Banhos quentes e prolongados prolongam a conta de luz.
Eliminar a utilização da água quente nem sempre é a opção mais acertada — observando bem, uma simples mudança de postura pode significar economia sem que hajam restrições à sua comodidade e bem-estar.

Em dias de calor coloque a chave do chuveiro elétrico na posição "verão". Ela consome de 30 a 40% menos energia que a posição "inverno".

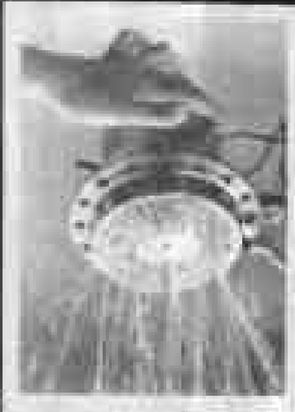

Quando estiver no chuveiro ou na banheira não ligue aparelhos elétricos. Jamais mude a posição da chave (quente/frio) com o chuveiro elétrico ligado.

Segurança é fundamental! É com a torneira fechada que mudamos a chave do chuveiro elétrico.

No verão ajuste o termostato do aquecedor central em 40 graus centígrados, no inverno em 45. Assim você não precisará utilizar água fria para temperar a água e jogar fora a energia que você utilizou antes para aquecê-la. Procure instalar o aquecedor o mais perto possível do ponto de utilização. Aplique isolamento térmico em todas as canalizações que conduzem água quente. E quando viajar desligue a sua chave.

CERON
CENTRAIS ELÉTRICAS DE RONDÔNIA

Ligue-se na Ceron. Ela está ligada em você.

GOVERNO DO ESTADO DE RONDÔNIA

INDICADOR PROFISSIONAL

ADVOGADOS

SWAMI OTTO BARBOSA
TÂNIA OTTO OLIVEIRA

Causas Civeis, Comerciais, Trabalhistas
Assistência Contábil e Jurídica a Empresas, Contratos, Distratos, encerramento de firmas.
Av. Kennedy, 1.732
Tel.: 221-2592, 1949-0283, 0241.

MÉDICOS

Dr. AMARO GUSMÃO GUEDES

Endocrinologista

Membro da Sociedade Brasileira de Endocrinologia de Metabologia, dietas para emagrecimento, diabetes, doenças da tiroide, disturbios do crescimento, excesso de pelos, magreza.

DRA. RAIMUNDA RIBEIRO
Clínica Geral
Endereço: Av. Carlos Gomes, 1581 fone 221-9983.

ORTODONTIA

Aparelhos corretivos para os dentes
Dr. FRANCISCO ANDREOLI
End: Av. 7 de Setembro, 583
Tel. 221-3939

BERON
Banco do Estado de Rondônia S.A.
C.G.C. 84.797.282/001-89

CONVOCAÇÃO

Banco do Estado de Rondônia S.A

O Presidente do Conselho de Administração do BANCO DO ESTADO DE RONDÔNIA S/A — BERON — no uso de suas atribuições legais e estatutárias, convoca os Senhores Acionistas para reunião de Assembléia Geral Extraordinária que será realizar no dia 30 de julho do corrente ano, às 17:00 horas, na Sede Social da Instituição, sito à Avenida Sete de Setembro 1468, a fim de deliberarem sobre a seguinte ordem do dia:

a) Homologação do Aumento de Capital de Cr$ 13.021.313.500, (treze bilhões, quatrocentos e vinte e um milhões, novecentos e quinze mil e quinhentos cruzeiros), para Cr$ 16.543.313.500, (dezesseis bilhões, quinhentos e quarenta e três milhões, novecentos e quinze mil e quinhentos cruzeiros), conforme deliberado em Assembléia Geral Extraordinária realizada em 29.05.85.

b) Outros assuntos de interesse social.

Porto Velho-RO, 19 de julho de 1.985
Cláudio Roberto Rebelo de Souza
Presidente do Conselho de Administração
(19, 20,21)

BERON
CRÉDITO IMOBILIÁRIO S.A.
C.G.C. 04.924.130/0001-71

EDITAL DE CONVOCAÇÃO

CREDITO IMOBILIÁRIO S.A.
C.G.C. 04.924.130/0001-71

O Presidente do Conselho de Administração do Beron Crédito Imobiliário S.A., no uso de suas atribuições legais e estatutárias, convoca os Senhores Acionistas para a Assembléia Geral Extraordinária que fará realizar no dia 29 de julho de 1.985 às 16:00 horas, na sede social da Instituição, à Rua Gonçalves Dias, número 192, na cidade de Porto Velho (RO), cujos trabalhos obedecerão a seguinte pauta:

a). Retificar as decisões tomadas na Assembléia Geral Extraordinária realizada no dia 05.06.85, tendo em vista que não foi possível a publicação do Edital de Convocação dentro do prazo legal:

b). Eleição dos Membros Suplentes do Conselho de Administração;

c). Outros assuntos de interesse social

Porto Velho, 19 de julho de 1985
Cláudio Roberto Rebelo de Souza

Presidente
(19, 20, 21)

Iate Clube de Rondônia

EMBARQUE NESSE REQUINTE

Informações : 221-4789

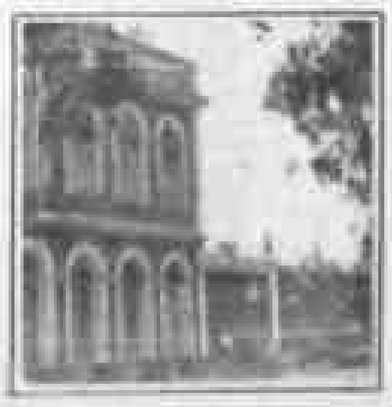

DENTAL CUIABANA

COMÉRCIO E REPRESENTAÇÕES DE ARTIGOS ODONTOLÓGICOS, BIOQUÍMICA, MÉDICO HOSPITALARES, ETC.

Rua Júlio de Castilho n.º 222 — Fone: 221-2601
Cep 78.900 Porto Velho-RO, Telex (069) 2307
Matriz — Rua 13 de Junho, n.º 113 Telex 065-2202
Cep 78.000 Cuiabá-MT Fone: (065) 321-7478
Campo Grande Rua D. Aquino 1127 Loja 03
Centro Comercial D. Aquino
Cep 79.100 MS Fone: 382-4429

COM ATENDIMENTO EXCLUSIVO EM TODO O ESTADO DE RONDÔNIA — FONE — 221-2601